

## บทที่ ๒

### สภาพทั่วไปและข้อมูลพื้นฐานขององค์กรปกครองส่วนท้องถิ่น

๒.๑ ข้อมูลเกี่ยวกับที่ตั้ง อาณาเขต เขตการปกครอง ประชากร การศึกษา สาธารณสุข ความปลอดภัยในชีวิตและทรัพย์สิน และทรัพยากรธรรมชาติ

#### ที่ตั้ง

ที่ทำการองค์การบริหารส่วนตำบลบางจาน ตั้งอยู่เลขที่ หมู่ที่ ๑ ตำบลบางจาน อำเภอเมืองเพชรบุรี ลักษณะพื้นที่เป็นที่ราบลุ่ม เบอร์โทร. ๐-๓๒๗๗-๐๐๐๕ สำนักงานปลัด ต่อ ๑๑ - 12 กองคลัง 13 - 15 ส่วนโยธา ต่อ 16 - 17 นายก อบต. ต่อ 18 ฝ่ายบริหาร ต่อ 19 โทรสาร ๐ - ๓๒๗๗ - ๐๐๐๕ ต่อ 17

เว็บไซต์ [www.bangchanphet.go.th](http://www.bangchanphet.go.th)

#### เนื้อที่

ตำบลบางจาน มีพื้นที่ทั้งหมดประมาณ ๑๗.๒๐ ตารางกิโลเมตร โดยคิดเป็นไร่ จำนวน ๑๐,๗๔๙ ไร่ ตำบลบางจานอยู่ทางทิศตะวันออกของจังหวัดเพชรบุรี อยู่ห่างจากที่ว่าการอำเภอเมืองเพชรบุรี ประมาณ ๕ กิโลเมตร

#### อาณาเขต

ทิศเหนือ	ติดต่อกับตำบลหนองโสน อำเภอเมืองเพชรบุรี และตำบลท่าแร้งออกอำเภอบ้านแหลม
ทิศตะวันออก	ติดต่อกับตำบลบางขุนไทร อำเภอบ้านแหลม
ทิศใต้	ติดต่อกับตำบลช่องสะแก อำเภอเมืองเพชรบุรี และตำบลบางแก้ว อำเภอบ้านแหลม
ทิศตะวันตก	ติดต่อกับตำบลช่องสะแก อำเภอเมืองเพชรบุรี

#### ประชากร

(๑) สถิติประชากร ตำบลบางจาน อำเภอเมืองเพชรบุรี จังหวัดเพชรบุรี

เพศ	ปี พ.ศ. 2554	ปี พ.ศ. 2555	ปี พ.ศ. 2556	ปี พ.ศ. 2557	ปี พ.ศ. 255๘
ชาย (คน)	2,054	2,032	2,031	2,016	2,01๗
หญิง (คน)	2,212	2,212	2,197	2,156	2,1๔๔
รวม	4,266	4,244	4,228	4,172	4,1๖๑

ข้อมูลจาก : สำนักบริหารการทะเบียน กรมการปกครอง อำเภอเมืองเพชรบุรี ณ วันที่ ๓๑ ธันวาคม 255๗

(๒) จำนวนครัวเรือน ตำบลบางจาน อำเภอเมืองเพชรบุรี จังหวัดเพชรบุรี ตั้งแต่ปี ๒๕๕๔ - ๒๕๕๘

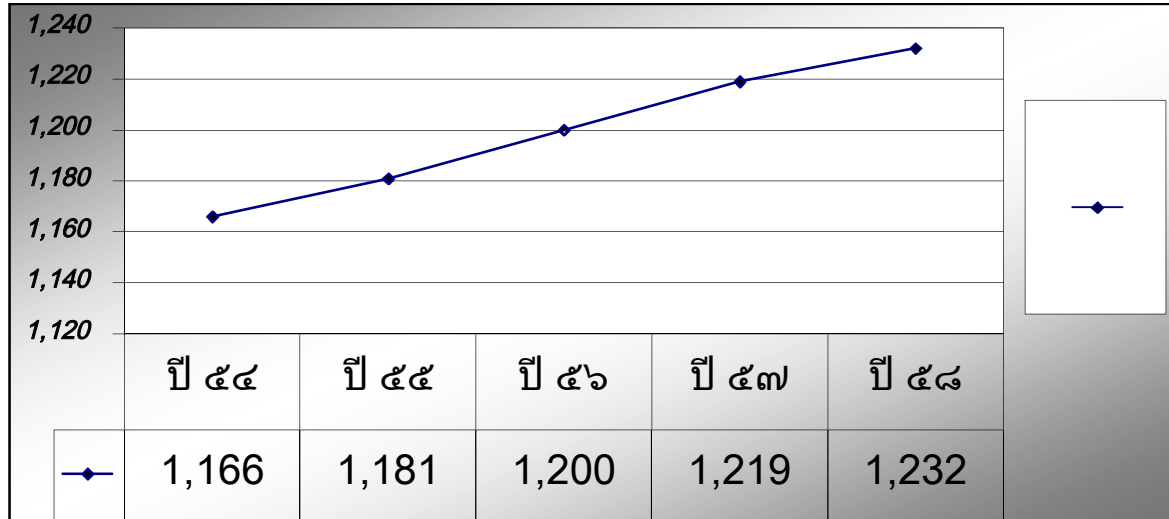

ข้อมูลจาก : สำนักบริหารการทะเบียน กรมการปกครอง อำเภอเมืองเพชรบุรี ณ วันที่ ๓๑ ธันวาคม 255๗

(๓) สถิติจำนวนประชากร แยกตามช่วงอายุ (ปี) เฉพาะผู้มีสัญชาติไทย

ช่วงอายุ (ปี)	เพศชาย (คน)	เพศหญิง (คน)	รวม (คน)	หมายเหตุ
แรกเกิด - 5 ปี	๑๒๔	๑๑๓	๒๓๗	
6 ปี - 11 ปี	๑๕๑	๑๒๙	๒๘๐	
12 ปี - 17 ปี	๑๒๖	๑๐๖	๒๓๒	
18 ปี - 25 ปี	๒๒๕	๑๙๘	๔๒๓	
26 ปี - 31 ปี	๑๗๖	๑๖๗	๓๔๓	
32 ปี - 40 ปี	๓๐๖	๔๗๕	๗๘๑	
41 ปี - 49 ปี	๓๒๗	๓๓๔	๖๖๑	
50 ปี - 59 ปี	๒๖๖	๓๓๘	๖๐๔	
60 ปี ขึ้นไป	๓๑๖	๒๘๔	๖๐๐	
รวม	2,0๑๗	2,1๔๔	4,1๖๑	

ช่วงอายุ (ปี)	เพศชาย (คน)	เพศหญิง (คน)	รวม (คน)	หมายเหตุ
ต่ำกว่า 18 ปี	4๐1	34๘	๗๔๙	
อายุ 18-60 ปี	1,31๙	1,๕๔๔	2,๘๖๓	
61 ปี ขึ้นไป	29๗	๒๕๒	๕๔๙	
รวม	2,0๑๗	2,1๔๔	4,1๖1	

ข้อมูลจาก : สำนักบริหารการทะเบียน กรมการปกครอง อำเภอเมืองเพชรบุรี ณ วันที่ ๓๑ ธันวาคม 255๗

(๔) จำนวนผู้ได้รับเบี้ยยังชีพ ของตำบลบางจาน อำเภอเมืองเพชรบุรี จังหวัดเพชรบุรี

เบี้ยยังชีพ	ปี 2554 (คน)	ปี 2555 (คน)	ปี 2556 (คน)	ปี 2557 (คน)	ปี 255๘ (คน)	หมายเหตุ
ผู้สูงอายุ	599	620	701	656	๖๗๑	
ผู้พิการ	68	67	73	68	๖๘	
ผู้ป่วยเอดส์	55	54	44	44	๔	
รวม	672	691	778	728	๗๔๓	

ข้อมูลจาก : องค์การบริหารส่วนตำบลบางจาน ณ วันที่ ๓๑ มีนาคม ๒๕๕๘

### อาชีพ

ประชาชนส่วนใหญ่ในตำบลบางจานประกอบอาชีพเกษตรกรรมเป็นหลัก ได้แก่ การทำนา รองลงมาเป็นการทำไร่ เลี้ยงสัตว์ ค้าขาย รับราชการและรับจ้าง และอาชีพอื่น ๆ ดังนี้

๑. ประกอบอาชีพทางด้านเกษตรกรรม ทำนาข้าว ทำไร่ เลี้ยงสัตว์
๒. ค้าขาย
๓. รับจ้างทั่วไป
๔. อาชีพอื่นๆ

## ข้อมูลการเกษตร

## ข้อมูลการเกษตรของระดับหมู่บ้าน ตำบลบางจาน อำเภอเมืองเพชรบุรี

ชื่อหมู่บ้าน	พท.ทั้งหมด ของหมู่บ้าน (ไร่)	พท.ทำการเกษตร						รวม พท. การเกษตร (ไร่)	ที่อยู่อาศัย (ไร่)	พท.รับน้ำ ชลประทาน (ไร่)
		ทำนา (ไร่)	ไม้ผล/ ยืนต้น (ไร่)	ปลูกผัก (ไร่)	ไม้ดอก/ ไม้ประดับ (ไร่)	ทุ่งหญ้า เลี้ยงสัตว์ (ไร่)	บ่อกัก/ บ่อปลา (ไร่)			
วัดชีสาม	๑,๔๗๐	๑,๐๒๘	๗	๓	๑	๓๒	๑๓	๑,๐๘๔	๑๖๖	๑,๐๘๔
หนองเปิดน้ำ	๒,๘๐๐	๒,๓๕๖	๑๕	๑	๐	๕๔	๕๔	๒,๔๘๐	๘๕	๒,๔๘๐
โลกา	๖๕๕	๒๔๐	๗	๐	๐	๔๐	๑๐	๒๙๗	๑๕๘	๒๙๗
ท่ามะกอก	๕๕๑	๓๕๑	๕	๐	๐	๓๘	๓	๓๙๗	๗๑	๓๙๗
ศาลเจ้า	๑,๐๒๗	๗๒๙	๔	๐	๐	๑๙	๗	๗๕๙	๑๕๐	๗๕๙
ไล่เปี้ย	๑,๐๕๐	๗๖๙	๒๘	๕	๒	๓๒	๒๐	๘๕๖	๒๖๒	๘๕๖
ท่าไทร	๑,๓๐๐	๘๓๐	๓	๐	๐	๕๑	๓๑	๙๑๕	๑๑๒	๙๑๕
ท่าใหญ่	๕๒๕	๒๙๘	๔	๐	๐	๓๒	๓๔	๓๖๘	๑๒๙	๓๖๘
ดอนกระเบื้อง	๑,๓๗๐	๘๒๕	๒๕	๒	๓	๗๒	๗๘	๑,๐๐๕	๕๐๘	๑,๐๐๕
<b>รวม</b>	<b>๑๐,๗๔๘</b>	<b>๗,๔๒๖</b>	<b>๙๘</b>	<b>๑๑</b>	<b>๖</b>	<b>๓๗๐</b>	<b>๒๕๐</b>	<b>๘,๑๖๑</b>	<b>๑,๖๔๑</b>	<b>๘,๑๖๑</b>

ข้อมูลจาก : สำนักงานเกษตรอำเภอเมืองเพชรบุรี อำเภอเมืองเพชรบุรี จังหวัดเพชรบุรี ณ วันที่ ๑๑ มีนาคม ๒๕๕๘

## ข้อมูลปศุสัตว์

## จำนวนเกษตรกรผู้เลี้ยงสัตว์และพื้นที่ ตำบลบางจาน อำเภอเมืองเพชรบุรี

ข้อมูล \ หมู่ที่	หมู่ที่									
	๑	๒	๓	๔	๕	๖	๗	๘	๙	รวม
ไก่อป้อนเมือง (ตัว)	๒๐๖	201	254	91	53	208	129	44	๓๒๑	1,401
เป็ด (ตัว)	๑๓	282	107	-	672	-	195	106	๑,๑๐๒	2,464
สุกร (ตัว)	-	-	-	5	-	๑3	47	87	46	228
โค (ตัว)	๗๑	407	73	41	53	39	93	32	698	1,607
แพะ (ตัว)	42	-	-	-	-	-	-	-	-	42
ประมง (ไร่)	22	12	6	3	-	๕	3	-	๑๐	61
กระต่าย (ตัว)	-	-	-	-	-	-	-	-	๓๐	30
นกสัตว์ปีกสวยงาม	๑๔	๑๓	๕	๒	๑๑	๗	๑๒	๒๕	๒๐	๑๐๙
สัตว์ปีกอื่นๆ	๒	๐	๐	๐	๐	๐	๐	๑๔๙	๐	๑๕๑
ปลูกทุ่งหญ้าเลี้ยงสัตว์ (ไร่)	1๒	๔๙	๗	๙	๗	๖	๖	๘	๑๗	๑๒๑

ข้อมูลจาก : สำนักงานปศุสัตว์อำเภอเมืองเพชรบุรี อำเภอเมืองเพชรบุรี จังหวัดเพชรบุรี ณ วันที่ ๓๑ ธันวาคม ๒๕๕๗

## ข้อมูลประมง

## จำนวนเกษตรกรผู้เพาะเลี้ยงสัตว์น้ำ ตำบลบางจาน อำเภอเมืองเพชรบุรี

หมู่ที่	กึ่งทะเล			ปลาทะเล			ปลาน้ำจืด		
	จำนวน ผู้ประกอบการ	จำนวน ฟาร์ม	เนื้อที่ เลี้ยง (ไร่)	จำนวน ผู้ประกอบการ	จำนวน ฟาร์ม	เนื้อที่ เลี้ยง (ไร่)	จำนวน ผู้ประกอบการ	จำนวน ฟาร์ม	เนื้อที่เลี้ยง (ไร่)
๑	-	-	-	-	-	-	๑	๑	๓
๒	๑	๑	๑	-	-	-	๒๕	๒๕	๑๒๓.๒๕
๓	-	-	-	-	-	-	-	-	-
๔	-	-	-	-	-	-	-	-	-
๕	-	-	-	-	-	-	๑	๑	๒
๖	-	-	-	-	-	-	๓	๓	๒๔
๗	-	-	-	-	-	-	-	-	-
๘	-	-	-	-	-	-	-	-	-
๙	๕	๕	๑๒.๕	๓	๓	๓	๒๐	๒๐	๗๖
รวม	๖	๖	๑๓.๕	๓	๓	๓	๕๐	๕๐	๒๒๘.๒๕

ข้อมูลจาก : สำนักงานประมงจังหวัดเพชรบุรี อำเภอเมืองเพชรบุรี จังหวัดเพชรบุรี ณ วันที่ ๒๖ กุมภาพันธ์ ๒๕๕๘

## หน่วยธุรกิจในเขต อบต.

- ปิมน้ำมัน (หลอด) ๑ แห่ง
- โรงสี ๑ แห่ง
- ฟาร์ม เป็ด,ไก่, หมู ๖ แห่ง

สถาบันการศึกษา ดังนี้

## 1. โรงเรียนประถมศึกษา ๑ แห่ง คือ โรงเรียนวัดโพธิ์ทัมณี

ระดับ/ชั้น	เพศ (คน)		รวม	จำนวน ห้องเรียน	จำนวนครู (คน)	หมายเหตุ
	ชาย	หญิง				
อนุบาล 1	1๒	๖	18	1	- ผู้บริหารฯ ชาย จำนวน 1 คน วุฒิป.โท M.A.Ed. (นายภาณุวัฒน์ เอกบุตร ผอ.)	
อนุบาล 2	๔	๖	10	1		
<b>รวมก่อนประถมศึกษา</b>	<b>16</b>	<b>12</b>	<b>28</b>	<b>2</b>		
ประถมศึกษาปีที่ 1	๒	๓	๕	1	- ครู เพศชาย จำนวน 2 คน	
ประถมศึกษาปีที่ 2	๔	๖	1๐	1	- ครู เพศหญิง จำนวน 4 คน	
ประถมศึกษาปีที่ 3	๖	๕	1๑	1	- วุฒิการศึกษา ป.ตรี 5 คน	
ประถมศึกษาปีที่ 4	๘	๙	๑๗	1	- วุฒิการศึกษา ป.โท 1 คน	
ประถมศึกษาปีที่ 5	๔	๑	๕	1	- ครูอัตราจ้าง 2 คน ป.ตรี	
ประถมศึกษาปีที่ 6	๘	๓	1๑	1	ปฐมวัย	
<b>รวมระดับประถมศึกษา</b>	<b>๓๒</b>	<b>๒๗</b>	<b>๕๙</b>	<b>6</b>	- ลูกจ้าง(สพฐ.) 1 คน	
<b>รวมทั้งสิ้น</b>	<b>๔๘</b>	<b>๔๕</b>	<b>๙๓</b>	<b>8</b>		

ข้อมูลจาก : โรงเรียนวัดโพธิ์ทัมณี ณ วันที่ 2๘ มกราคม 255๘

## 2. โรงเรียนมัธยมศึกษา ๑ แห่ง คือ โรงเรียนบางจานวิทยา

ระดับ/ชั้น	เพศ (คน)	รวม	จำนวน	จำนวนครู	หมายเหตุ
------------	----------	-----	-------	----------	----------

	ชาย	หญิง		ห้องเรียน	(คน)	
มัธยมศึกษาปีที่ ๑	๑๒	๘	๒๐	๑	๒	* ผอ. ๑ คน
มัธยมศึกษาปีที่ ๒	๑๗	๑๖	๓๓	๒	๔	* ครูผู้ชาย
มัธยมศึกษาปีที่ ๓	๑๙	๑๐	๒๙	๑	๒	๓ คน
มัธยมศึกษาปีที่ ๔	๑๐	๖	๑๖	๑	๒	* ครูผู้หญิง
มัธยมศึกษาปีที่ ๕	๑๕	๗	๒๒	๒	๔	๑๕ คน
มัธยมศึกษาปีที่ ๖	๑๐	๖	๑๖	๒	๔	
<b>รวมทั้งสิ้น</b>	<b>๘๓</b>	<b>๕๓</b>	<b>๑๓๖</b>	<b>๑๐</b>	<b>๑๘</b>	<b>๑๙ คน</b>

ข้อมูลจาก : โรงเรียนบางจานวิทยา ณ วันที่ ๒๔ มกราคม ๒๕๕๘

๓. ศูนย์พัฒนาเด็กเล็กบ้านวัดชีสาม (ถ่ายโอนจากกรมพัฒนาชุมชน)

- มีเด็กเล็กก่อนวัยเรียน จำนวน ๓๕ คน

- มีครู คศ.๑ จำนวน ๑ คน

**สถาบันและองค์กรทางศาสนา** ดังนี้

วัด จำนวน ๓ แห่ง ได้แก่

๑. วัดโพธิ์ทัมณี

๒. วัดปากน้ำสามัคคี

๓. วัดใหม่เจริญธรรม

สำนักสงฆ์ จำนวน ๑ แห่ง

ศาลเจ้าพ่อโรงหนัง จำนวน ๑ แห่ง

**การสาธารณสุข**

- โรงพยาบาลส่งเสริมสุขภาพชุมชนตำบลบางจาน ๑ แห่ง

- ร้านขายยาแผนปัจจุบัน ๒ แห่ง

- อัตราการมีและการใช้ส้วมราดน้ำ ร้อยละ ๑๐๐

**ความปลอดภัยในชีวิตและทรัพย์สิน**

- ตำรวจชุมชน ๑ แห่ง

- อปพร.ตำบลบางจาน จำนวน ๑ รุ่น ๑ ศูนย์



**ข้อมูลข่าวสาร**

- ที่อ่านหนังสือพิมพ์ประจำหมู่บ้าน / ห้องสมุดประชาชน	๒	แห่ง
- หอกระจายข่าว	๙	แห่ง
- เสียงตามสาย	๑	แห่ง

**การบริการพื้นฐาน****การโทรคมนาคม**

- ตู้โทรศัพท์สาธารณะ	๓	ตู้
----------------------	---	-----

**การไฟฟ้า**

มีไฟฟ้าใช้ทุกหมู่บ้าน ประชากรที่ใช้ไฟฟ้า ๑,๒๑๙ คน

**มวลชนจัดตั้ง**

- ลูกเสือชาวบ้าน	๒	รุ่น
- อสม.	๗๕	คน
- กลุ่มเกษตรกรทำนา	๑๐๐	คน
- ตำรวจชุมชน	๑	รุ่น
- ศูนย์ อปพร. ตำบลบางจาน	๑	รุ่น

**(๑) การรวมกลุ่มของประชาชน**

จำนวนกลุ่มทุกประเภท ๒ กลุ่ม

- กลุ่มอาชีพ (เศรษฐกิจชุมชน หมู่ละ ๒ กลุ่ม ๙ หมู่) ๑๘	กลุ่ม
- กลุ่มออมทรัพย์ (กองทุนหมู่บ้าน)	๙ หมู่

**(๒) จุดเด่นของพื้นที่ (ที่เอื้อต่อการพัฒนาตำบล)**

๑. ประชาชนในพื้นที่ให้ความร่วมมือในการดำเนินงานกับ อบต.
๒. ผู้นำชุมชนมีศักยภาพในการบริหารงานและมีการทำงานพร้อมกัน

**ด้านทรัพยากรธรรมชาติและสิ่งแวดล้อม****แหล่งน้ำธรรมชาติ**

- คลอง, ลำน้ำ, ลำห้วย	๒๐	สาย
-----------------------	----	-----

**แหล่งน้ำที่สร้างขึ้น**

- สระน้ำ	๑	แห่ง (ม.๑)
- ถังน้ำ ค.ส.ล.	๒๗	ถัง

**ลักษณะภูมิประเทศ**

ตำบลบางจานเป็นพื้นที่ราบรุ่ม เหมาะแก่การทำนา มีคลองชลประทาน และคลองธรรมชาติไหลผ่าน

### ลักษณะภูมิอากาศ

ตำบลบางจานเป็นตำบลที่อยู่ในจังหวัดเพชรบุรีซึ่งจังหวัดเพชรบุรีอยู่ติดกับอ่าวไทยจึงได้รับอิทธิพลของลมมรสุมตะวันตกเฉียงใต้ในฤดูฝนและอิทธิพลจากมรสุมตะวันออกเฉียงเหนือในช่วงฤดูหนาว จึงทำให้อากาศหนาวเย็นในช่วงเวลาดังกล่าว สำหรับช่วงเวลาที่เหมาะสมกับการท่องเที่ยวมากที่สุด คือ ช่วงเดือนธันวาคม – เมษายน แบ่งฤดูกาลออกเป็น ๓ ฤดู ดังนี้

**ฤดูร้อน** เริ่มตั้งแต่กลางเดือนกุมภาพันธ์ - กลางเดือนพฤษภาคม

**ฤดูฝน** เริ่มตั้งแต่กลางเดือนพฤษภาคม - กลางเดือนตุลาคม

**ฤดูหนาว** เริ่มตั้งแต่กลางเดือนตุลาคม - กลางเดือนกุมภาพันธ์

**ทรัพยากรธรรมชาติ** ในพื้นที่ มีพื้นที่เป็นราบลุ่ม มีคลองชลประทานผ่านพื้นที่เกษตรและคลองธรรมชาติ ครอบคลุมพื้นที่เกษตรกรรม

### การเมือง การปกครอง และการรักษาความสงบเรียบร้อย ด้านการเมืองและการบริหาร

#### การแบ่งเขตการปกครองและจำนวนประชากร

ตำบลบางจาน แบ่งเขตการปกครองตามกฎหมายท้องถิ่น แบ่งเป็น ๙ หมู่บ้าน ซึ่งอยู่ในเขตการปกครองขององค์การบริหารส่วนตำบลบางจาน ทั้งหมด ดังนี้

#### แบ่งเขตการปกครองตามกฎหมายท้องถิ่น แบ่งเป็น ๙ หมู่บ้าน

หมู่ที่	ชื่อหมู่บ้าน	จำนวนประชากร (คน)		รวมประชากร ของแต่ละหมู่	จำนวน / ครัวเรือน	ชื่อผู้นำหมู่บ้าน
		ชาย	หญิง			
๑	บ้านวัดชีสาม (วัดใหม่)	๔๗๖	๔๘๒	๙๕๘	๒๘๔	นายจักรินทร์ นามเที่ยง
๒	บ้านหนองเป็ดน้ำ	๒๕๔	๒๘๘	๕๔๒	๑๖๒	นายมานะ บุญโพธิ์
๓	บ้านวัดโลกา	๒๓๘	๒๖๖	๕๐๔	๑๖๖	นายสุริน จันท์เขียว
๔	บ้านท่ามะกอก (วัดท่าขวิด)	๑๕๓	๑๕๖	๓๐๙	๘๓	นายธีระศักดิ์ ผ่องสี

๕	บ้านศาลเจ้าพ่อโรงหนัง	๑๔๗	๑๗๓	๓๒๐	๙๙	นายชะโรม แสงแดง
๖	บ้านไล่เบี้ย	๑๖๒	๑๖๓	๓๒๕	๑๐๓	นายเอกอัมรินทร์ ทองนวล
๗	บ้านท่าไทร (ท่าใหญ่)	๑๔๗	๑๔๑	๒๘๘	๗๙	นางล่อง ชูจันทร์
๘	บ้านท่าใหญ่ (หน้าท่าใหญ่)	๘๐	๑๐๕	๑๘๕	๕๑	นายปริญญา พุ่มพวง (กำนัน)
๙	บ้านดอนกระเบื้อง	๓๖๑	๓๖๗	๗๒๘	๒๐๕	นายอร่าม บานแย้ม
รวม		๒,๐๑๘	๒,๑๔๑	๔,๑๕๙	๑,๒๓๒	

ข้อมูลจาก : สำนักทะเบียนอำเภอเมืองเพชรบุรี กรมการปกครอง ณ วันที่ ๒๘ มกราคม ๒๕๕๘

## ๒.๒ ข้อมูลเกี่ยวกับศักยภาพของท้องถิ่น

โครงสร้างขององค์การบริหารส่วนตำบลบางจาน

แบ่งออกเป็น ๔ ส่วน ดังนี้

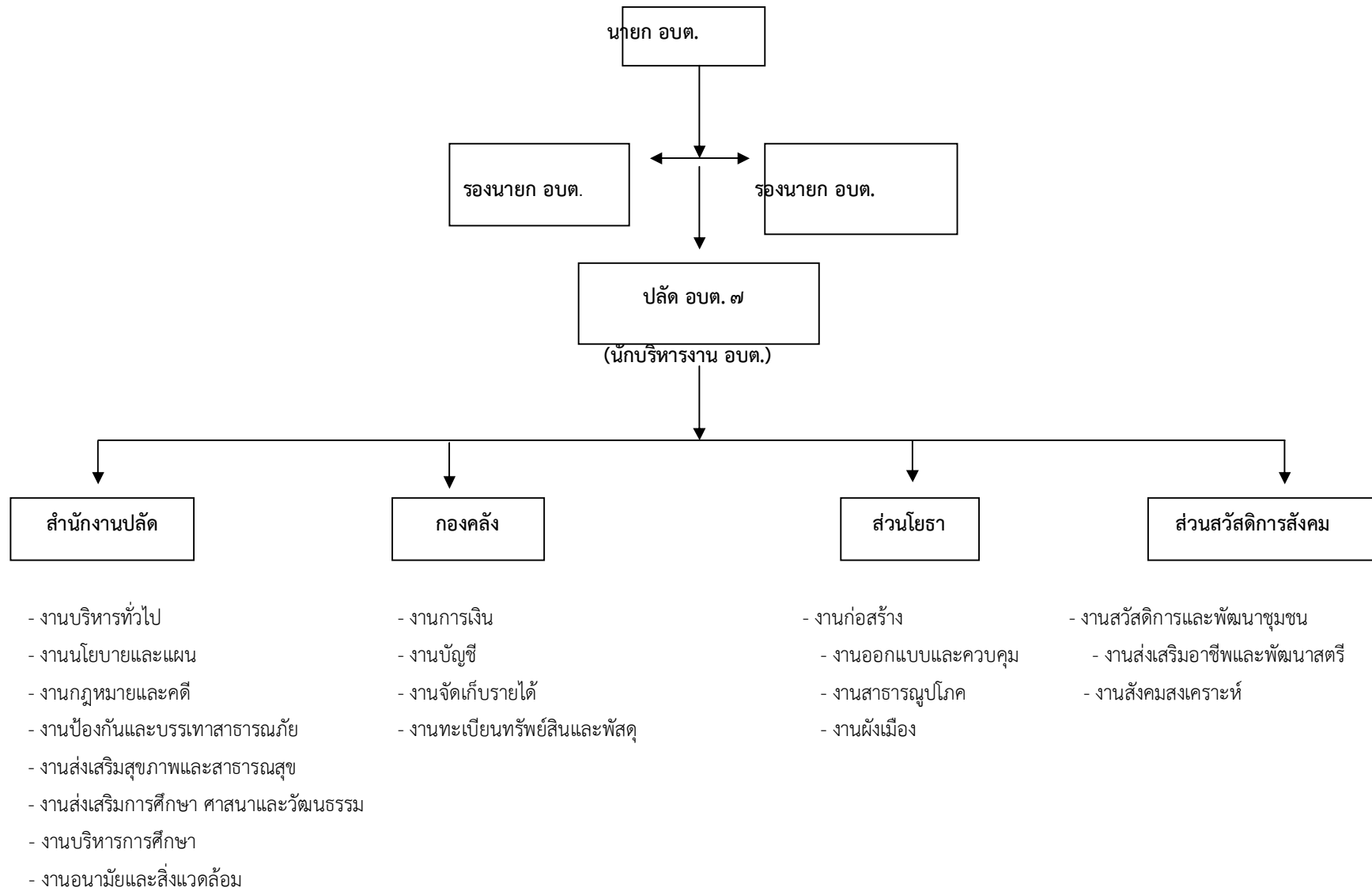



**อัตรากำลัง**

ประเภท	การศึกษา								รวม
	ประถมศึกษา		มัธยม/อาชีวะ		ปริญญาตรี		สูงกว่าปริญญาตรี		
	ชาย	หญิง	ชาย	หญิง	ชาย	หญิง	ชาย	หญิง	
พนักงานส่วนตำบล	-	-	๑	-	๑	๗	-	๒	๑๑
ลูกจ้างประจำ	-	-	-	๑	-	-	-	-	๑
พนักงานจ้าง	๓	-	๓	-	-	-	-	-	๖
<b>รวม</b>	<b>๓</b>	<b>-</b>	<b>๔</b>	<b>๑</b>	<b>๑</b>	<b>๗</b>	<b>-</b>	<b>๒</b>	<b>๑๘</b>

**การบริหารงานบุคคล**

โครงสร้างและอัตรากำลังในการบริหารงานขององค์การบริหารส่วนตำบลบางจาน  
องค์การบริหารส่วนตำบลบางจาน มีสมาชิกสภาองค์การบริหารส่วนตำบล จำนวนทั้งสิ้น ๑๘ คน แบ่ง  
โครงสร้างการบริหาร ดังนี้

สภาองค์การบริหารส่วนตำบลบางจาน ประกอบด้วย

(๑) ประธานสภาองค์การบริหารส่วนตำบล	จำนวน	๑	คน
(๒) รองประธานสภาองค์การบริหารส่วนตำบล	จำนวน	๑	คน
(๓) เลขานุการสภาองค์การบริหารส่วนตำบล	จำนวน	๑	คน
(๔) สมาชิกสภาองค์การบริหารส่วนตำบล	จำนวน	๑๖	คน

รายชื่อสมาชิกสภาองค์การบริหารส่วนตำบลบางจาน จำนวน ๑๘ คน ดังนี้  
 มีผล ณ วันที่ 13 ตุลาคม 2556  
 กกต.รับรอง ณ วันที่ 15 พฤศจิกายน 2556  
 คำสั่งแต่งตั้งรองนายกฯ และเลขา ณ วันที่ 19 พฤศจิกายน 2556

ลำดับที่	หมู่ที่	ชื่อ-สกุล	ตำแหน่ง	หมายเหตุ
๑	๑	นายเจียน นามเที่ยง	สมาชิกสภา อบต.	
๒	๑	นายสำราญ เพชรสัน	สมาชิกสภา อบต.	
๓	๒	นายณรงค์ สร้อยกล้า	สมาชิกสภา อบต.	
๔	๒	นางนันทนา ตันติรังสี	สมาชิกสภา อบต.	
๕	๓	นายบำรุง จันทรเขียว	สมาชิกสภา อบต.	
๖	๓	<b>นายปราโมทย์ อินเทียน</b>	<b>ประธานสภา อบต.</b>	
๗	๔	นายสะเหน่ เกตุแก้ว	สมาชิกสภา อบต.	
๘	๔	นายฉะอ้อน เอี่ยมอ่อง	สมาชิกสภา อบต.	
๙	๕	นางเอนก ตั้มฤทธิ์	สมาชิกสภา อบต.	
๑๐	๕	นายสมศักดิ์ จิวราย	สมาชิกสภา อบต.	
๑๑	๖	นายสมบัติ ทองนวล	สมาชิกสภา อบต.	
๑๒	๖	นางสาวเรณู ทองนวล	สมาชิกสภา อบต.	
๑๓	๗	<b>นายชูป มีทรัพย์</b>	<b>รองประธานสภา อบต.</b>	
๑๔	๗	นายประพันธ์ ชูจันทร์	สมาชิกสภา อบต.	
๑๕	๘	นายเสนอ ชูเชิด	สมาชิกสภา อบต.	
๑๖	๘	นายบุญยืน ขุนยวง	สมาชิกสภา อบต.	
๑๗	๙	นายเสวก รอดนิม	สมาชิกสภา อบต.	
๑๘	๙	นางรติกร ธีราคุณากร	สมาชิกสภา อบต.	

หมายเหตุ : ปลัดองค์การบริหารส่วนตำบล เป็นเลขานุการสภาองค์การบริหารส่วนตำบล

**คณะผู้บริหารองค์การบริหารส่วนตำบลบางจาน ประกอบด้วย**

๑. นายกองดีการบริหารส่วนตำบล	จำนวน	๑	คน
๒. รองนายกองดีการบริหารส่วนตำบล	จำนวน	๒	คน
๓. เลขานุการนายกองดีการบริหารส่วนตำบล	จำนวน	๑	คน

**คณะผู้บริหารองค์การบริหารส่วนตำบลบางจาน จำนวน ๔ คน ดังนี้**

ลำดับที่	ชื่อ-สกุล	ตำแหน่ง
๑	นายเสถียร นิลทะสิน	นายกองดีการบริหารส่วนตำบล
๒	นายสุริน ทศนา	รองนายกองดีการบริหารส่วนตำบล
๓	นางสาวสันทิพย์ มั่งเจริญ	รองนายกองดีการบริหารส่วนตำบล
๔	นายจักรกฤษณ์ นิลทะสิน	เลขานุการนายกองดีการบริหารส่วนตำบล

องค์การบริหารส่วนตำบลบางจาน แบ่งส่วนราชการ ออกเป็น ๔ ส่วน ดังนี้

๑. สำนักงานปลัด
๒. กองคลัง
๓. ส่วนโยธา
๔. ส่วนสวัสดิการสังคม

อัตรากำลัง ณ เดือน พฤษภาคม ๒๕๕๘ ดังนี้

พนักงานส่วนตำบล	จำนวน	๑๑	อัตรา
ลูกจ้างประจำ	จำนวน	๑	อัตรา
พนักงานจ้างตามภารกิจ	จำนวน	๒	อัตรา
พนักงานจ้างทั่วไป	จำนวน	๗	อัตรา

**งบประมาณ**

รายได้ขององค์การบริหารส่วนตำบลบางจาน

ประจำปีงบประมาณ ๒๕๕๗	จำนวน	๒๙,๑๓๔,๖๘๐.๐๓	บาท	ดังนี้
รายได้องค์การบริหารส่วนตำบลจัดเก็บเอง	จำนวน	๗๕๑,๒๑๙.๐๙	บาท	
รายได้ที่ส่วนราชการต่างๆจัดเก็บให้	จำนวน	๑๒,๐๙๐,๘๒๒.๙๔	บาท	
เงินอุดหนุนทั่วไป	จำนวน	๔,๕๒๙,๓๔๒.๐๐	บาท	
เงินอุดหนุนเฉพาะกิจ	จำนวน	๑๑,๗๖๓,๓๐๐.๐๐	บาท	

**๒.๓ จุดยืนทางยุทธศาสตร์ (Positioning) ขององค์การบริหารส่วนตำบลบางจาน**

องค์การบริหารส่วนตำบลบางจาน มีจุดเด่นและจุดแข็ง ดังนี้



๑. พื้นที่การปกครองในเขตองค์การบริหารส่วนตำบลบางจาน ไม่กว้าง เขตการรับผิดชอบไม่มาก ทำให้ง่ายแก่การบริหาร

๒. ประชาชนในชุมชนไม่หนาแน่นส่วนมากเป็นคนในพื้นที่สะดวกในการติดต่อประสานงานในการทำโครงการและกิจกรรม

๓. การเมืองในพื้นที่ค่อนข้างสงบ ประชาชนส่วนมากอยู่กันแบบเครือญาติ

๔. ชุมชนมีวัฒนธรรม ประเพณี วิถีชีวิต และภูมิปัญญาท้องถิ่นที่เป็นเอกลักษณ์ของตนเอง

๕. พื้นที่ตำบลบางจานเป็นที่ราบลุ่มเหมาะที่จะทำการเกษตร ทำนา ทำสวน และเลี้ยงสัตว์

๖. องค์การบริหารส่วนตำบลบางจานเป็นองค์กรขนาดกลาง มีเจ้าหน้าที่ไม่มากและเป็นคนในพื้นที่รู้สภาพแวดล้อมในท้องถิ่นเป็นอย่างดี

ฉะนั้น ด้วยสภาพพื้นที่องค์การบริหารส่วนตำบลบางจาน ที่มีความอุดมสมบูรณ์ ทั้งทรัพยากรธรรมชาติและปัจจัยที่เอื้อต่างๆ จึงเหมาะแก่การทำการเกษตร จึงกำหนดจุดยืนทางยุทธศาสตร์ (Positioning) ของตำบลบางจาน

**“บางจานเป็นชุมชนนำอยู่คู่เกษตรปลอดภัย เศรษฐกิจมั่นคงรักษาสิ่งแวดล้อมให้ยั่งยืน บริหารจัดการด้วยหลักธรรมาภิบาล”**

## บทที่ ๓

### แผนยุทธศาสตร์

## การวิเคราะห์ศักยภาพการพัฒนาท้องถิ่น

### ๓.๑ กรอบแนวคิดในการจัดทำยุทธศาสตร์การพัฒนาท้องถิ่น

๑) การพัฒนาตามนโยบายของรัฐบาล แผนพัฒนาเศรษฐกิจและสังคมแห่งชาติ แผนการบริหารราชการแผ่นดิน ยุทธศาสตร์ประเทศ (Country Stratege) ยุทธศาสตร์การพัฒนาพื้นที่/ยุทธศาสตร์การพัฒนาจังหวัด/อำเภอ

#### การพัฒนาตามนโยบายของรัฐบาล

ยึดแนวทาง ๕ ประการ คือ แนวทางพระราชดำริ หลักปรัชญาเศรษฐกิจพอเพียง แผนพัฒนาเศรษฐกิจและสังคมแห่งชาติ ฉบับที่ ๑๑ นโยบายของ คสช. ตามโรดแมป ๓ ระยะ และ คำนิยม ๑๒ ประการ รวมทั้งปัญหาของประเทศและความต้องการของประชาชน ซึ่งทุกข้อจะสอดแทรกการปฏิรูปการเดินหน้าไปสู่ประชาธิปไตย

**เตรียมพร้อมความมั่นคงรับการก้าวสู่ประชาคมอาเซียน** การรักษาความมั่นคงของประเทศ ระยะเร่งด่วนจะเตรียมความพร้อมเข้าสู่ประชาคมอาเซียนในกิจการ ๕ ด้าน คือ การบริหารจัดการชายแดน สร้างความมั่นคงทางทะเล แก้ปัญหาอาชญากรรมข้ามชาติ สร้างความไว้วางใจกับประเทศเพื่อนบ้านและเสริมสร้างศักยภาพในการปฏิบัติการทางการทหารร่วมกัน เร่งแก้ปัญหาความรุนแรงใน ๓ จังหวัดชายแดนภาคใต้ ส่งเสริมการพูดคุยสันติสุขกับผู้เห็นต่าง และเคารพหลักสิทธิมนุษยชน พัฒนาเสริมสร้างศักยภาพของกองทัพและระบบป้องกันประเทศ และเสริมสร้างความสัมพันธ์อันดีกับนานาประเทศ

**เร่งลดความเหลื่อมล้ำของสังคม** สร้างโอกาสการเข้าถึงบริการของรัฐในระยะเฉพาะหน้า เร่งสร้างโอกาส อาชีพ และรายได้ที่มั่นคงแก่ผู้ที่เข้าสู่ตลาดแรงงาน ยกย่องคุณภาพแรงงาน และป้องกันการแก้ปัญหาค้ามนุษย์ ในระยะต่อไปจะพัฒนาระบบคุ้มครองทางสังคม ระบบการออม และสวัสดิการชุมชน เตรียมพร้อมเข้าสู่สังคมผู้สูงอายุ เตรียมความพร้อมสู่สังคมหลากหลายจากการเข้าสู่ประชาคมอาเซียน จัดระเบียบสังคม สร้างมาตรฐานคุณธรรม จริยธรรม และธรรมาภิบาลแก่เจ้าหน้าที่รัฐและประชาชนทั่วไปตามค่านิยมหลัก ๑๒ ประการตามนโยบายของ คสช. และแก้ปัญหาการไร้ที่ดินทำกินของเกษตรกรและการรุกรานเขตป่าสงวน

**เร่งปฏิรูปการศึกษา พัฒนาคุณภาพชีวิตคน** การศึกษาและเรียนรู้ การทะนุบำรุงศาสนา ศิลปะ และวัฒนธรรม จัดให้มีการปฏิรูปการศึกษาและการเรียนรู้ โดยให้ความสำคัญ ทั้งการศึกษาในระบบ และการศึกษาทางเลือกไปพร้อม ๆ กัน ในระยะเฉพาะหน้าจะปรับเปลี่ยนการจัดสรรงบประมาณสนับสนุนการศึกษาให้สอดคล้องกับความจำเป็นของผู้เรียน และลักษณะพื้นที่การศึกษา และปรับปรุง บูรณาการระบบการกู้ยืมเงินเพื่อการศึกษาให้มีประสิทธิภาพ จัดระบบการสนับสนุนให้เยาวชนและประชาชนทั่วไปมีสิทธิ์เลือกรับบริการการศึกษา ทั้งระบบโรงเรียนและนอกโรงเรียน โดยจะจัดให้มีคู่มือการศึกษา ให้องค์กรภาคประชาสังคม เอกชน องค์กรปกครองส่วนท้องถิ่นและประชาชน มีส่วนร่วมจัดการการศึกษา พัฒนาคนทุกช่วงวัย ส่งเสริมอาชีวศึกษา พัฒนาครูให้มีคุณภาพและมีจิตวิญญาณของความเป็นครู ทำนุบำรุงและอุปถัมภ์พระพุทธศาสนาและศาสนาอื่น ๆ อนุรักษ์และฟื้นฟูเผยแพร่มรดกทางวัฒนธรรม สนับสนุนการเรียนรู้ภาษาต่างประเทศ ปลูกฝังค่านิยมและจิตสำนึกที่ดี

**เตรียมปรับความเท่าเทียมหลักประกันสุขภาพ** การยกระดับคุณภาพการบริการด้านสาธารณสุขและสุขภาพของประชาชน วางรากฐานระบบหลักประกันสุขภาพไม่ให้ความเหลื่อมล้ำของคุณภาพบริการในแต่ละ

ระบบ บูรณาการข้อมูลในแต่ละระบบ พัฒนาระบบบริการสุขภาพ เน้นการป้องกันโรคมกกว่ารอให้ป่วย ให้เอกชนสามารถมีส่วนร่วม เพื่อจัดสรรบริการสาธารณสุขโดยรัฐเป็นผู้กำกับดูแล ส่งเสริมการร่วมลงทุน และใช้ทรัพยากรและบุคลากรร่วมกัน โดยมีข้อตกลงที่รัดกุมและเป็นประโยชน์แก่ทุกฝ่าย เสริมสร้างความเข้มแข็งของระบบเฝ้าระวังโรคระบาด ป้องกัน แก้ไขปัญหาการเกิดอุบัติเหตุในจราจร ส่งเสริมการกีฬา ประสานการทำงานภาคส่วนต่าง ๆ เพื่อป้องกันและแก้ปัญหาการตั้งครม.ในวัยรุ่น ปัญหาด้านการแพทย์ และจริยธรรมของการอัมบญ และพัฒนาขีดความสามารถในการวิจัยด้านวิทยาศาสตร์และการแพทย์

**ฟื้นฟูเศรษฐกิจประเทศ จัดเก็บภาษีมรดก ภาษีที่ดิน** การเพิ่มศักยภาพทางเศรษฐกิจ ระยะเร่งด่วน เร่งผลักดันการใช้งบประมาณปี ๒๕๕๗ ให้ทันก่อนสิ้นปี สานต่อนโยบายงบประมาณกระตุ้นเศรษฐกิจของ คสช. กระตุ้นการลงทุนด้วยการเร่งพิจารณาโครงการลงทุนที่มีประสิทธิภาพ และนำโครงการการลงทุนในโครงสร้างพื้นฐานประเภทที่มีผลตอบแทนดี เช่น โครงการขนส่งมวลชนใน กทม.มาจัดทำเป็นโครงการลงทุนร่วมกับเอกชน ดูแลเกษตรกรให้มีรายได้ที่เหมาะสมด้วยวิธีการต่าง ๆ และใช้กลไกการตลาดดูแลราคาสินค้าการเกษตร ลดอุปสรรคในการส่งออก เพื่อให้เกิดความคล่องตัว และชักจูงให้นักท่องเที่ยวชาวต่างชาติให้เข้ามาเที่ยวในประเทศไทย ในระยะต่อไป ประสานนโยบายการเงินและการคลังให้สอดคล้องกัน เพื่อสนับสนุนการฟื้นตัวของเศรษฐกิจ แก้ปัญหาน้ำท่วมในฤดูฝน และแก้ปัญหาภัยแล้ง รัฐบาลจะเร่งจัดสร้างแหล่งน้ำขนาดเล็กให้ครอบคลุมพื้นที่เพาะปลูกให้มากที่สุด ปฏิรูปโครงสร้างราคาเชื้อเพลิง ปรับปรุงวิธีการจัดเก็บภาษีให้ได้อย่างครบถ้วน ปรับปรุงโครงสร้างอัตราภาษีการค้า และขยายฐานการจัดเก็บภาษีประเภทใหม่ เช่น ภาษีมรดก ภาษีที่ดินและสิ่งปลูกสร้าง และยกเลิกการยกเว้นภาษีที่เอื้อประโยชน์เฉพาะผู้มีฐานะการเงินดี

**พัฒนาโครงสร้างระบบขนส่งคมนาคม** บริหารจัดการหนี้ภาครัฐที่เกิดขึ้นในช่วงรัฐบาลที่ผ่านมา โดยจะหาแหล่งเงินระยะยาวมาสะสางหนี้ทั้งหมด ในระยะยาว พัฒนาโครงสร้างพื้นฐานการขนส่งคมนาคมทางบก โดยเริ่มโครงการรถไฟขนส่งในกรุงเทพฯ และรถไฟฟ้าเชื่อมกรุงเทพมหานครกับเมืองบริวาร ด้านคมนาคมทางอากาศ จะปรับปรุงท่าอากาศยานสุวรรณภูมิ ระยะที่ ๒ และท่าอากาศยานดอนเมือง ด้านการคมนาคมทางน้ำ พัฒนาการขนส่งสินค้าทางน้ำ เพื่อลดต้นทุนระบบโลจิสติกส์ เร่งพัฒนาท่าเรือแหลมฉบัง ปรับโครงสร้างการบริหารจัดการในสาขาขนส่ง พัฒนาและปรับปรุงระบบบริหารจัดการของรัฐวิสาหกิจให้มีประสิทธิภาพ โปร่งใส และตรวจสอบได้ โดยดำเนินการ ๒ เรื่องคือ ปรับปรุงโครงสร้างการผลิตสินค้าเกษตรให้สอดคล้องกับความต้องการ และสนับสนุนให้สหกรณ์เพิ่มบทบาทในฐานะผู้ซื้อพืชผล เพื่อให้สหกรณ์เป็นผู้ค้าขายสินค้าเกษตรรายใหญ่รายหนึ่ง ด้านอุตสาหกรรม ส่งเสริมพัฒนาอุตสาหกรรมที่สอดคล้องกับศักยภาพพื้นฐานของประเทศ เพิ่มขีดความสามารถของ SME ให้เข้มแข็งและแข่งขันได้ รวมถึงเข้าถึงแหล่งทุนและบริการทางการเงิน และส่งเสริมภาคเศรษฐกิจดิจิทัล

**ส่งเสริมการเข้าสู่ประชาคมอาเซียน** ส่งเสริมบทบาทและใช้โอกาสในประชาคมอาเซียน เร่งส่งเสริมการสร้างเชื่อมโยงทางเศรษฐกิจการค้าการลงทุนในภูมิภาค พัฒนาศักยภาพการแข่งขันของผู้ประกอบการไทยทุกระดับ พัฒนาแรงงานของภาคอุตสาหกรรมเพื่อรองรับการเข้าสู่ประชาคมอาเซียน พัฒนาเชื่อมโยงด้านการขนส่งและระบบโลจิสติกส์ภายในอนุภูมิภาคและภูมิภาคอาเซียน ต่อเชื่อมเส้นทางคมนาคมขนส่ง จากฐานการผลิตในชุมชน สู่อุตสาหกรรมและเชื่อมโยงกับอาเซียน และพัฒนาเขตเศรษฐกิจพิเศษ

**ทุนงานวิจัยพัฒนาให้ทัดเทียมต่างชาติ** การพัฒนาและส่งเสริมการใช้ประโยชน์จากวิทยาศาสตร์ เทคโนโลยี การวิจัย และพัฒนาและนวัตกรรม สนับสนุนการเพิ่มค่าใช้จ่ายในการวิจัยและพัฒนาประเทศให้ไม่ต่ำ

กว่าร้อยละ ๑ ของรายได้ประชาชาติ และมีสัดส่วนรัฐต่อเอกชน ๓๐:๗๐ เพื่อให้ประเทศมีความสามารถในการแข่งขันและทัดเทียมกับประเทศอื่น

นายกรัฐมนตรี กล่าวว่า เร่งเสริมสร้างสังคมนวัตกรรม โดยส่งเสริมระบบการเรียนการสอนที่เชื่อมโยงระหว่างวิทยาศาสตร์เทคโนโลยีวิศวกรรมศาสตร์และคณิตศาสตร์ ปฏิรูประบบการให้สิ่งจูงใจระเบียบ และกฎหมายที่เป็นอุปสรรคต่อการดำเนินงานวิจัยไปต่อยอด ส่งเสริมให้การลงทุนขนาดใหญ่ของประเทศใช้ประโยชน์จากการศึกษาวิจัยและพัฒนาและนวัตกรรมของไทยตามความเหมาะสม ปรับปรุงและจัดเตรียมให้มีโครงสร้างพื้นฐานด้านวิทยาศาสตร์ ด้านการวิจัย และการพัฒนาและด้านนวัตกรรม

**อนุรักษ์ทรัพยากร คুমลพิษ เตรียมแก้ปัญหา “มาบตาพุด”** การรักษาความมั่นคงของฐานทรัพยากร และการสร้างสมดุลระหว่างการอนุรักษ์กับการใช้ประโยชน์อย่างยั่งยืน ระยะเฉพาะหน้า เร่งปกป้องและฟื้นฟูพื้นที่อนุรักษ์ทรัพยากรป่าไม้และสัตว์ป่า ส่งเสริมการอนุรักษ์และใช้ประโยชน์จากทรัพยากรชีวภาพและความหลากหลายทางชีวภาพอย่างยั่งยืน ในระยะต่อไปพัฒนาระบบบริหารจัดการที่ดิน แก้ไขการบุกรุกที่ดินของรัฐ โดยยึดแนวพระราชดำริที่ให้ประชาชนสามารถอยู่ร่วมกับป่าได้ บริหารจัดการทรัพยากรน้ำของประเทศให้เป็นเอกภาพ เร่งรัดการควบคุมมลพิษ ทั้งทางอากาศ ชยะ และน้ำเสียที่เกิดจากการผลิตและการบริโภค ในระดับพื้นที่จะเร่งแก้ไข ปัญหาในพื้นที่มาบตาพุด ซึ่งเป็นฐานอุตสาหกรรมหลักของประเทศ

**เน้นแก้ปัญหาทุจริตคอร์รัปชัน** ส่งเสริมการบริหารราชการแผ่นดินที่มีธรรมาภิบาล และป้องกันปราบปรามการทุจริตและประพฤติมิชอบในภาครัฐ ปรับปรุงระบบราชการทบทวนการจัดโครงสร้างหน่วยงานภาครัฐที่มีอำนาจหน้าที่ซ้ำซ้อนหรือถักถ้อน ปรับปรุงวิธีการปฏิบัติราชการให้ทันสมัย ในระยะแรกกระจายอำนาจ เพื่อให้ประชาชนสามารถเข้าถึงบริการสาธารณะได้รวดเร็ว ประหยัด และสะดวก ทั้งจะวางมาตรการทางกฎหมาย กำหนดผู้รับผิดชอบที่ชัดเจน ขั้นตอนที่แน่นอน ระยะเวลาดำเนินการที่รวดเร็ว ระบบอุทธรณ์ที่เป็นธรรม มิให้เจ้าหน้าที่หลีกเลี่ยงประวิงเวลา หรือใช้อำนาจโดยมิชอบก่อให้เกิดการทุจริต

**พร้อมแก้กฎหมายฟอกเงินปราบ “มาเฟีย-ข้าราชการโกง”** ปรับปรุงกฎหมายและกระบวนการยุติธรรม ในระยะเฉพาะหน้า เร่งปรับปรุงกฎหมายที่ล้าสมัยไม่เป็นธรรม ไม่สอดคล้องกับความตกลงระหว่างประเทศ เป็นอุปสรรคต่อการบริหารราชการแผ่นดิน เพิ่มศักยภาพหน่วยงานที่มีหน้าที่ให้ความเห็นทางกฎหมาย และจัดทำกฎหมายให้สามารถปฏิบัติงานได้อย่างรวดเร็ว ในระยะต่อไปจะจัดตั้งองค์กรปฏิรูปกระบวนการยุติธรรมที่ปราศจากการแทรกแซงของรัฐ นำเทคโนโลยีที่ทันสมัยและความรู้ทางนิติวิทยาศาสตร์มาใช้ เร่งดำเนินทุกขั้นตอนให้รวดเร็วและเป็นธรรม ปรับปรุงการช่วยเหลือทางกฎหมาย และนำมาตรการทางภาษีและป้องกันการฟอกเงินมาใช้ในการป้องกันและปราบปรามผู้มีอิทธิพล และเจ้าหน้าที่ของรัฐที่ทุจริตและประพฤติมิชอบ

รัฐบาลสนับสนุนการทำงานของสภาปฏิรูปแห่งชาติ (สปช.) ให้รวดเร็ว เรียบร้อย และเป็นอิสระ ส่วนการส่งเสริมความสามัคคี รัฐบาลเชื่อว่าวิธีสานเสวนา และเปิดใจให้ความเป็นธรรม ลดความเหลื่อมล้ำของสังคม น่าจะเป็นแนวทางที่ถูกต้อง และทำความเข้าใจเกี่ยวกับการบริหารราชการตามนโยบายของรัฐบาล ด้วย สโลแกน “จริงจัง จริงใจ และยั่งยืน”

### ยุทธศาสตร์ประเทศ (country strategy)

วิสัยทัศน์ของประเทศไทยปี ๒๐๑๕-๒๐๒๐ ประเทศไทยต้องเป็นประเทศที่มั่นคง ประชาชนมั่งคั่ง อย่างยั่งยืน

“มั่นคง” คือ ไม่มีการทะเลาะเบาะแว้ง รั้งฟังความเห็นกันและกัน อยู่ร่วมกันได้ อย่าใช้วิธีการนอกกฎหมาย หรือทำให้เกิดความรุนแรงเกิดขึ้น

“มั่งคั่ง” คือ ทำให้มีเศรษฐกิจมีความเชื่อมโยงระหว่างกัน เน้นการค้าขายระหว่างประเทศเพื่อนบ้านมากกว่า ส่งออกไปประเทศไกลๆ รวมทั้งยังเป็นแหล่งผลิตสินค้า พลังงานทดแทน อาหารของโลก

“ความยั่งยืน” คือ ตามแนวคิดของพระบาทสมเด็จพระเจ้าอยู่หัว มีมากใช้มาก มีน้อยใช้น้อย สร้างภูมิคุ้มกันตัวเอง ผลิตไว้กินไว้ใช้ เหลือก็แบ่งปันเพื่อนฝูง มากกว่านั้นก็ขาย ลงทุนแค่พอเพียง และต้องดูความต้องการของตลาด

## นโยบายรัฐบาล

พลเอก ประยุทธ์ จันทร์โอชา นายกรัฐมนตรี แถลงต่อสภานิติบัญญัติแห่งชาติ วันศุกร์ ที่ ๑๒ กันยายน ๒๕๕๗ กรอบการบริหารงานตามนโยบายภายใต้การปฏิรูปประเทศทั้ง ๑๑ ด้าน ดังนี้

### ๑. การปกป้องและเชิดชูสถาบันพระมหากษัตริย์

โดยจะใช้มาตรการทางกฎหมายมาตรการทางสังคมจิตวิทยา และมาตรการทางระบบสื่อสารและเทคโนโลยีสารสนเทศในการดำเนินการกับผู้กระทำความผิด ย่ำแย่หรือประสกร้าย มุ่งสั่นคลอนสถาบันหลักของชาติ โดยไม่คำนึงถึงความรู้สึกและความผูกพันภักดีของคนอีกเป็นจำนวนมาก ตลอดจนเผยแพร่ความรู้ความเข้าใจที่ถูกต้อง และเป็นจริงเกี่ยวกับสถาบันพระมหากษัตริย์และพระราชกรณียกิจเพื่อประชาชน ทั้งจะสนับสนุนโครงการทั้งหลายอันเนื่องมาจากพระราชดำริ ตลอดจนเร่งขยายผลตามโครงการและแบบอย่างที่ดีทรงวางรากฐานไว้ให้แพร่หลายและเกิดประโยชน์ในวงกว้าง

### ๒. การรักษาความมั่นคงของรัฐและการต่างประเทศ

๒.๑ ในระยะเร่งด่วน รัฐบาลได้ให้ความสำคัญต่อการเตรียมพร้อมสู่ประชาคมการเมืองและความมั่นคงอาเซียนในกิจการ ๕ ด้าน ประกอบด้วย

- การบริหารจัดการชายแดน
- การสร้างความมั่นคงทางทะเล
- การแก้ไขปัญหาอาชญากรรมข้ามชาติ
- การสร้างความไว้วางใจกับประเทศเพื่อนบ้าน
- การเสริมสร้างในการปฏิบัติการทางการทหารร่วมกันของอาเซียน โดยเน้นความร่วมมือเพื่อ

ป้องกัน แก้ไขข้อพิพาทต่าง ๆ รวมถึงการแก้ไขปัญหาเส้นเขตแดนโดยใช้กลไกระดับทวิภาคีและพหุภาคี

๒.๒ เร่งแก้ไขปัญหาการใช้ความรุนแรงในจังหวัดชายแดนภาคใต้ โดยนำยุทธศาสตร์ เข้าใจ เข้าถึง และพัฒนามาใช้ตามแนวทางกัลยาณมิตรแบบสันติวิธี พร้อมส่งเสริมการพูดคุยสันติสุขกับผู้มีความคิดเห็นต่างจากรัฐ และสร้างความเชื่อมั่นในกระบวนการยุติธรรมตามหลักนิติธรรมและหลักสิทธิมนุษยชนโดยไม่เลือกปฏิบัติ ควบคู่กับการพัฒนาเศรษฐกิจและสังคมที่สอดคล้องกับความต้องการของประชาชนในพื้นที่ ทั้งจะเพิ่มระดับปฏิสัมพันธ์กับต่างประเทศ และองค์การระหว่างประเทศที่อาจช่วยคลี่คลายปัญหาได้

๒.๓ พัฒนาและเสริมสร้างของกองทัพบกและระบบป้องกันประเทศให้ทันสมัย มีความพร้อมในการรักษาอธิปไตย และผลประโยชน์ของชาติ ปลอดภัยจากการคุกคามทุกรูปแบบ ส่งเสริมและพัฒนาวิทยาศาสตร์และ

เทคโนโลยี เพื่อนำไปสู่การพึ่งพาตนเองในการผลิตอาวุธยุทธโปกรณ์ รวมถึงการบูรณาการความร่วมมือระหว่างภาครัฐกับภาคเอกชนในอุตสาหกรรมป้องกันประเทศได้

๒.๔ เสริมสร้างความสัมพันธ์อันดีกับนานาประเทศบนหลักการที่ว่านโยบายการต่างประเทศเป็นส่วนประกอบสำคัญของนโยบายองค์รวมทั้งหมดในการบริหารราชการแผ่นดิน ไม่ว่าจะในด้านการเมือง เศรษฐกิจ หรือสังคม โดยจะนำกลไกทางการทูตแบบบูรณาการมาใช้ให้เกิดประโยชน์สูงสุดแก่ประชาชนทั้งทางตรงและทางอ้อม

### ๓. การลดความเหลื่อมล้ำของสังคม และการสร้างโอกาสการเข้าถึงบริการของรัฐ

๓.๑ ในระยะเฉพาะหน้า จะเร่งสร้างโอกาส อาชีพ และการมีรายได้ที่มั่นคงแก่ผู้ที่เข้าสู่ตลาดแรงงาน โดยให้แรงงานทั้งระบบมีโอกาเข้าถึงการเรียนรู้และพัฒนาทักษะฝีมือแรงงานในทุกระดับอย่างมีมาตรฐาน

๓.๒ ป้องกันและแก้ไขปัญหาการค้ามนุษย์ รวมถึงปัญหาผู้หลบหนีเข้าเมือง การทารุณกรรมต่อแรงงานข้ามชาติ การท่องเที่ยวที่เน้นบริการทางเพศและเด็ก และปัญหาคนขอทาน ด้วยการปรับปรุงกฎหมายข้อบังคับที่จำเป็นและเพิ่มความเข้มงวดในการระงับตรวจสอบ

๓.๓ ในระยะต่อไป จะพัฒนาระบบการคุ้มครองทางสังคม ระบบการออมและระบบสวัสดิการชุมชนให้มีประสิทธิภาพและมีความยั่งยืนมากยิ่งขึ้น รวมทั้งการดูแลให้มีระบบการกักขังที่เป็นธรรมและการสงเคราะห์ผู้ยากไร้ อีตภาพ พัฒนาศักยภาพ คุ่มครองและพิทักษ์สิทธิจัดสวัสดิการช่วยเหลือและพัฒนาคุณภาพชีวิตของผู้ด้อยโอกาส ผู้พิการ ผู้สูงอายุ สตรีและเด็ก

๓.๔ เตรียมความพร้อมเข้าสู่สังคมผู้สูงอายุ เพื่อส่งเสริมคุณภาพชีวิตและการมีเงินหรือกิจกรรมที่เหมาะสมเพื่อสร้างสรรคและไม่ก่อภาระต่อสังคมในอนาคต โดยจัดเตรียมระบบการดูแลในบ้าน สถานพักฟื้น และโรงพยาบาล ที่เป็นความร่วมมือของภาครัฐ ภาคเอกชน ชุมชน และครอบครัว รวมทั้งพัฒนาระบบการเงินการคลังสำหรับการดูแลผู้สูงอายุ

๓.๕ เตรียมความพร้อมเข้าสู่สังคมที่มีความหลากหลาย

๓.๖ จัดระเบียบสังคม สร้างมาตรฐานด้านคุณธรรม จริยธรรม และธรรมาภิบาลให้แก่เจ้าหน้าที่ของรัฐและประชาชนทั่วไป โดยใช้ค่านิยมหลัก ๑๒ ประการ ตามนโยบายของคณะรักษาความสงบแห่งชาติที่ได้ประกาศไว้แล้ว

๓.๗ แก้ไขปัญหาการไร้ที่ดินทำกินของเกษตรกรและการรุกกล้าเขตป่าสงวน โดยการกระจายสิทธิการถือครองให้แก่ผู้ที่อยู่ในพื้นที่ที่ไม่ได้รุกกล้า และออกมาตรการป้องกันการเปลี่ยนมือไปอยู่ในครอบครองของผู้ที่ไม่ใช่เกษตรกร ใช้เทคโนโลยีดาวเทียมสำรวจและวิธีการแผนที่ทันสมัย แก้ไขปัญหาเขตที่ดินทับซ้อนและแนวเขตพื้นที่ป่าที่ไม่ชัดเจน

### ๔. การศึกษาและเรียนรู้ การทำนุบำรุงศาสนา ศิลปะและวัฒนธรรม

๔.๑ จัดให้มีการปฏิรูปการศึกษาและการเรียนรู้ โดยให้ความสำคัญทั้งการศึกษาในระบบและการศึกษาทางเลือกไปพร้อมกัน เพื่อสร้างคุณภาพของคนไทยให้สามารถเรียนรู้ พัฒนาตนได้เต็มตามศักยภาพ เพื่อลดความเหลื่อมล้ำ และพัฒนากำลังคนให้เป็นที่ต้องการเหมาะสมกับพื้นที่ ทั้งในด้านการเกษตร อุตสาหกรรม และธุรกิจบริการ

๔.๒ ในระยะเฉพาะหน้า จะปรับเปลี่ยนการจัดสรรงบประมาณสนับสนุนการศึกษาให้สอดคล้องกับความต้องการจำเป็นของผู้เรียนและลักษณะพื้นที่ของสถานศึกษา จัดระบบการสนับสนุนให้เยาวชนและประชาชนทั่วไปมีสิทธิ

เลือกรับบริการการศึกษาทั้งในระบบโรงเรียนและนอกโรงเรียน โดยอาจจะพิจารณาจัดให้มีคู่มือการศึกษาเป็นแนวทางหนึ่ง

๔.๓ ให้องค์กรภาคประชาสังคม ภาคเอกชน องค์กรปกครองส่วนท้องถิ่น และประชาชนทั่วไปมีโอกาสร่วมจัดการศึกษาที่มีคุณภาพและทั่วถึง และร่วมในการปฏิรูปการศึกษาและการเรียนรู้

๔.๔ พัฒนาระบบการผลิตและพัฒนาครูที่มีคุณภาพและมีจิตวิญญาณของความเป็นครู เน้นครูผู้สอนให้มีวุฒิตรงตามวิชาที่สอน นำเทคโนโลยีสารสนเทศและเครื่องมือที่เหมาะสมมาใช้ในการเรียนการสอนเพื่อเป็นเครื่องมือช่วยครูหรือเพื่อการเรียนรู้ด้วยตัวเอง

๔.๕ ทะนุบำรุงและอนุรักษ์พระพุทธศาสนาและศาสนาอื่น ๆ สนับสนุนให้องค์กรทางศาสนา มีบทบาทสำคัญในการปลูกฝังคุณธรรม จริยธรรม ตลอดจนพัฒนาคุณภาพชีวิต สร้างสันติสุขและความปรองดองสมานฉันท์ในสังคมไทยอย่างยั่งยืน

## ๕. การยกระดับคุณภาพบริการด้านสาธารณสุข และสุขภาพของประชาชน

๕.๑ วางรากฐานให้ระบบหลักประกันสุขภาพให้มีความครอบคลุมประชากรในทุกภาคส่วนอย่างมีคุณภาพ โดยไม่มีความเหลื่อมล้ำของคุณภาพบริการในแต่ละระบบ และบูรณาการข้อมูลระหว่างทุกระบบหลักประกันสุขภาพ

๕.๒ พัฒนาระบบบริหารสุขภาพ โดยเน้นการป้องกันโรคมามากกว่ารอให้ป่วยแล้วจึงมารักษา สร้างกลไกจัดการสุขภาพในระดับเขตแทนการกระจุกตัวอยู่ที่ส่วนกลาง ปรับระบบการจ้างงาน การกระจายบุคลากรและทรัพยากรสาธารณสุขให้เหมาะสมกับท้องถิ่น

๕.๓ ประสานการทำงานระหว่างภาคส่วนต่าง ๆ ในสังคม เพื่อป้องกันและแก้ปัญหาการตั้งครุภัณฑ์ในวัยรุ่น และปัญหาด้านการแพทย์และจริยธรรมของการอุมุญญ การปลูกถ่ายอวัยวะและสเต็มเซลล์ โดยจัดให้มีมาตรการและกฎหมายที่รัดกุม

## ๖. การเพิ่มศักยภาพทางเศรษฐกิจของประเทศ

๖.๑ ในระยะเร่งด่วน เร่งจ่ายงบประมาณของปีงบประมาณ พ.ศ. ๒๕๕๗ ที่ยังคงอยู่ก่อนที่จะพ้นกำหนดภายในสิ้นปีนี้ และสานต่อนโยบายงบประมาณกระตุ้นเศรษฐกิจตามที่คณะรักษาความสงบแห่งชาติได้จัดทำไว้ โดยติดตามให้มีการเบิกจ่ายอย่างคล่องตัวตั้งแต่ระดับกระทรวงจนถึงระดับท้องถิ่น

๖.๒ สานต่อนโยบายงบประมาณกระตุ้นเศรษฐกิจตามที่คณะรักษาความสงบแห่งชาติได้จัดทำไว้

๖.๓ กระตุ้นการลงทุนด้วยการเร่งพิจารณาโครงการลงทุนที่มีประสิทธิภาพ

๖.๔ ดูแลเกษตรกรให้มีรายได้ที่เหมาะสมด้วยวิธีการต่าง ๆ เช่น การลดต้นทุนการผลิต การช่วยเหลือในเรื่องปัจจัยการผลิตอย่างทั่วถึง การช่วยเหลือเกษตรกรรายย่อยตลอดจนถึงการใช้กลไกตลาดดูแลราคาสินค้าเกษตรประเภทที่ราคาต่ำผิดปกติให้สูงขึ้น

๖.๕ ลดอุปสรรคในการส่งออกเพื่อให้เกิดความคล่องตัว

๖.๖ ในระยะต่อไป ประสานนโยบายการเงินและการคลังให้สอดคล้องกันเพื่อที่จะสนับสนุนการฟื้นตัวของเศรษฐกิจพร้อมกับการรักษาเสถียรภาพของราคาอย่างเหมาะสม

๖.๗ แก้ปัญหาน้ำท่วมในฤดูฝนทั้งที่ท่วมเป็นบริเวณกว้างและท่วมเฉพาะพื้นที่และปัญหาขาดแคลนน้ำในบางพื้นที่และบางฤดูกาล ซึ่งนำความเสียหายและทุกข์ร้อนมาให้แก่เกษตรกร โดยระดมความคิดเพื่อหาทางป้องกันไม่ให้เกิดน้ำท่วมรุนแรงดังเช่นเหตุการณ์น้ำท่วมในปี ๒๕๕๔ และหาวิธีที่จะแก้ปัญหาน้ำท่วมเฉพาะพื้นที่ให้ลดลง

โดยเร็ว ไม่กระทบต่อพืชผลส่วนภาวะภัยแล้งจนเกิดการขาดแคลนน้ำเพื่อการเกษตรนั้น รัฐบาลจะเร่งดำเนินการจัดสร้างแหล่งน้ำขนาดเล็กให้กระจายครอบคลุมทั่วพื้นที่เพาะปลูกให้มากที่สุด

๖.๘ ปฏิรูปโครงสร้างราคาเชื้อเพลิงประเภทต่าง ๆ ให้สอดคล้องกับต้นทุนและให้มีภาวะภาษีที่เหมาะสมระหว่างน้ำมันต่างชนิดและผู้ใช้ต่างประเภท

๖.๙ ปรับปรุงวิธีการจัดเก็บภาษีให้จัดเก็บได้อย่างครบถ้วน โดยปรับปรุงโครงสร้างภาษีให้คงอัตราภาษีเงินได้ไว้ในระดับปัจจุบัน ทั้งบุคคลธรรมดาและนิติบุคคล แต่ปรับปรุงโครงสร้างอัตราภาษีทางการค้าและขยายฐานการจัดเก็บภาษีประเภทใหม่ ซึ่งจะเก็บจากทรัพย์สินเช่น ภาษีมรดก ภาษีจากที่ดินและสิ่งปลูกสร้าง

๖.๑๐ บริหารจัดการหนี้ภาครัฐที่เกิดขึ้นในช่วงรัฐบาลที่ผ่านมา

๖.๑๑ ในระยะยาว พัฒนาโครงสร้างพื้นฐานด้านการขนส่งและคมนาคม

๖.๑๒ ปรับโครงสร้างการบริหารจัดการในสาขาขนส่งที่มีการแยกบทบาทและภารกิจของหน่วยงานระดับนโยบาย หน่วยงานกำกับดูแล และหน่วยปฏิบัติที่ชัดเจน และจัดตั้งหน่วยงานกำกับดูแลระบบราง

๖.๑๓ พัฒนาและปรับปรุงระบบบริหารจัดการของรัฐวิสาหกิจให้มีประสิทธิภาพ โปร่งใส และตรวจสอบได้

๖.๑๔ ด้านเกษตรกรรม ดำเนินการใน ๒ เรื่องใหญ่ คือ การปรับโครงสร้างการผลิตสินค้าเกษตรให้สอดคล้องกับความต้องการด้วยวิธีการต่าง ๆ เช่น การแบ่งเขตเพื่อปลูกพืชผลแต่ละชนิด และการสนับสนุนให้สหกรณ์ของกลุ่มเกษตรกรที่ผลิตสินค้าเกษตรเพิ่มบทบาทในฐานะผู้ซื้อพืชผลจนถึงการแปรรูปและการส่งออกได้

๖.๑๕ ด้านอุตสาหกรรม ส่งเสริมการพัฒนาอุตสาหกรรมที่สอดคล้องกับศักยภาพพื้นฐานของประเทศ

๖.๑๖ เพิ่มขีดความสามารถของผู้ประกอบการวิสาหกิจขนาดกลางและขนาดย่อมให้เข้มแข็ง สามารถแข่งขันได้อย่างมีประสิทธิภาพ

๖.๑๗ ส่งเสริมภาคเศรษฐกิจดิจิทัลและวางรากฐานของเศรษฐกิจดิจิทัลให้เริ่มขับเคลื่อนได้อย่างจริงจัง

## ๗. การส่งเสริมบทบาทและการใช้โอกาสในประชาคมอาเซียน

๗.๑ เร่งพัฒนาความเชื่อมโยงด้านการขนส่งภายในอนุภูมิภาคและภูมิภาคอาเซียน โดยเร่งขับเคลื่อนตามแผนงานการพัฒนาความร่วมมือทางเศรษฐกิจในอนุภูมิภาคแม่น้ำโขง ๖ ประเทศ (GMS) แผนความร่วมมือทางเศรษฐกิจอิระวดี-เจ้าพระยา-แม่โขง (ACMECS) แผนความร่วมมือแห่งอ่าวเบงกอลสำหรับความร่วมมือหลากหลายสาขาวิชาการและเศรษฐกิจ (BIMSTEC) และแผนแม่บทความเชื่อมโยงในอาเซียน

๗.๒ พัฒนาเขตเศรษฐกิจพิเศษ โดยเริ่มจากการพัฒนาด้านการค้าชายแดนและโครงข่ายการคมนาคมขนส่งบริเวณประตูการค้าหลักของประเทศเพื่อรองรับการเชื่อมโยงกระบวนการผลิตและการลงทุนข้ามแดน พัฒนาระบบ National Single Window (NSW) โดยระยะแรกให้ความสำคัญกับด้านชายแดนที่สำคัญ ๖ ด้าน ได้แก่ ปาดังเบซาร์ สะเดา อรัญประเทศ แม่สอด บ้านคลองลึก และบ้านคลองใหญ่

## ๘. การพัฒนาและส่งเสริมการใช้ประโยชน์จากวิทยาศาสตร์ เทคโนโลยี การวิจัยและพัฒนา และนวัตกรรม

๘.๑ สนับสนุนการเพิ่มค่าใช้จ่ายในการวิจัยและพัฒนาของประเทศเพื่อมุ่งเป้าหมายให้ไม่ต่ำกว่า ๑ % ของรายได้ประชาชาติ และมีสัดส่วนรัฐต่อเอกชน ๓๐:๗๐ ตามแผนพัฒนาเศรษฐกิจและสังคมแห่งชาติ เพื่อให้ประเทศมีความสามารถในการแข่งขัน

๘.๒ ส่งเสริมให้โครงการลงทุนขนาดใหญ่ของประเทศ เช่น ด้านพลังงานสะอาด ระบบราง ยานยนต์ไฟฟ้า การจัดการน้ำและขยะ ใช้ประโยชน์จากผลการศึกษารวบรวมวิจัย และพัฒนาและนวัตกรรมของไทยตามความ



เหมาะสม ในกรณีที่จะต้องซื้อวัสดุอุปกรณ์หรือเทคโนโลยีจากต่างประเทศ จะให้มีเงื่อนไขการถ่ายทอดเทคโนโลยีเพื่อให้สามารถพึ่งตนเองได้ในอนาคตด้วย

#### ๙. การรักษาความมั่นคงของฐานทรัพยากร และการสร้างสมดุลระหว่างการอนุรักษ์กับการใช้ประโยชน์อย่างยั่งยืน

๙.๑ ในระยะเฉพาะหน้า เร่งปกป้องและฟื้นฟูพื้นที่อนุรักษ์ ทรัพยากรป่าไม้และสัตว์ป่า โดยให้ความสำคัญในการแก้ไขปัญหาการบุกรุกที่ดินของรัฐ พร้อมส่งเสริมการปลูกไม้มีค่าทางเศรษฐกิจในพื้นที่เอกชน เพื่อลดแรงกดดันในการตัดไม้จากป่าธรรมชาติ

๙.๒ ในระยะต่อไป พัฒนาระบบบริหารจัดการที่ดินและแก้ไขปัญหาการบุกรุกที่ดินของรัฐ โดยยึดแนวพระราชดำริที่ให้ประชาชนสามารถอยู่ร่วมกับป่าได้ เช่น การกำหนดเขตป่าชุมชนให้ชัดเจน

๙.๓ บริหารจัดการทรัพยากรน้ำของประเทศให้เป็นเอกภาพในทุกมิติทั้งเชิงปริมาณและคุณภาพ จัดให้มีแผนบริหารน้ำของประเทศ เพื่อให้การจัดทำแผนงานไม่เกิดความซ้ำซ้อนมีความเชื่อมโยงกันอย่างเป็นระบบ

๙.๔ เร่งรัดการควบคุมมลพิษทางอากาศ ชยะ และน้ำเสีย ที่เกิดจากการผลิตและบริโภค ในพื้นที่ใดที่สามารถจัดการขยะมูลฝอยด้วยการแปรรูปเป็นพลังงานก็จะสนับสนุนให้ดำเนินการ ส่วนขยะอุตสาหกรรมนั้นจะวางระเบียบมาตรการเป็นพิเศษ โดยกำหนดให้ทั้งในบ่อขยะอุตสาหกรรมที่สร้างขึ้นแบบมีมาตรฐาน และพัฒนาระบบตรวจสอบไม่ให้มีการลักลอบทิ้งขยะติดเชื้อ และใช้มาตรการทางกฎหมายและการบังคับใช้กฎหมายอย่างเด็ดขาด

#### ๑๐. การส่งเสริมการบริหารราชการแผ่นดินที่มีธรรมาภิบาลและการป้องกันปราบปรามการทุจริตและประพฤติมิชอบในภาครัฐ

๑๐.๑ จัดระบบอัตรากำลังและปรับปรุงค่าตอบแทนบุคลากรภาครัฐให้เหมาะสมและเป็นธรรม ยึดหลักการบริหารกิจการบ้านเมืองที่ดี เพื่อสร้างความเชื่อมั่นวางใจในระบบราชการ ลดต้นทุนดำเนินการของภาครัฐ เพิ่มศักยภาพในการแข่งขันกับนานาประเทศ การรักษาบุคลากรภาครัฐที่มีประสิทธิภาพไว้ในระบบราชการ โดยจะดำเนินการตั้งแต่ระยะเฉพาะหน้าไปตามลำดับความจำเป็นและตามที่กฎหมายเอื้อให้สามารถดำเนินการได้

๑๐.๒ ในระยะแรก กระจายอำนาจเพื่อให้ประชาชนสามารถเข้าถึงบริหารสาธารณะได้รวดเร็ว ทั้งจะวางมาตรการทางกฎหมาย มิให้เจ้าหน้าที่หลีกเลียง ประวิงเวลา หรือใช้อำนาจโดยมิชอบก่อให้เกิดการทุจริต หรือสร้างความเสียหายแก่ประชาชนโดยเฉพาะนักลงทุนส่วนในระยะเฉพาะหน้า จะเน้นการปรับปรุงหน่วยงานให้บริการด้านการทำธุรกิจ การลงทุน และด้านบริการสาธารณะในชีวิตประจำวันเป็นสำคัญ

๑๐.๓ เสริมสร้างระบบคุณธรรมในการแต่งตั้งและโยกย้ายบุคลากรภาครัฐ วางมาตรการป้องกันการแทรกแซงจากนักการเมือง และส่งเสริมให้มีการนำระบบพิทักษ์คุณธรรมมาใช้ในการบริหารงานบุคคลของเจ้าหน้าที่ฝ่ายต่าง ๆ

๑๐.๔ ปรับปรุงและจัดให้มีกฎหมายที่ครอบคลุมการป้องกันและปราบปรามการทุจริต และการมีผลประโยชน์ทับซ้อนในภาครัฐทุกระดับ โดยถือว่าเรื่องนี้เป็นวาระสำคัญเร่งด่วนแห่งชาติ และเป็นเรื่องที่ต้องแทรกอยู่ในการปฏิรูปทุกด้าน

#### ๑๑. การปรับปรุงกฎหมายและกระบวนการยุติธรรม

๑๑.๑ ในระยะเฉพาะหน้า จะเร่งปรับปรุงประมวลกฎหมายหลักของประเทศและกฎหมายอื่น ๆ ที่ล้าสมัยไม่เป็นธรรม ไม่สอดคล้องกับความตกลงระหว่างประเทศ และเป็นอุปสรรคต่อการบริหารราชการแผ่นดิน โดยจะ

ใช้กลไกของหน่วยงานเดิมที่มีอยู่ และระดมผู้ทรงคุณวุฒิมาเป็นคณะกรรมการที่จะจัดตั้งขึ้นเฉพาะกิจเป็นผู้เร่งดำเนินการ

๑๑.๒ ในระยะต่อไป จะจัดตั้งองค์กรปฏิรูปกระบวนการยุติธรรมที่ปราศจากการแทรกแซงของรัฐ และสิ่งที่รัฐบาลต้องเร่งพัฒนาอย่างเร่งด่วน คือทำให้ประเทศมีความเข้มแข็ง ซึ่งต้องทำให้คนมีความเข้มแข็งก่อน จึงต้องมีความร่วมมือของทุกภาคส่วน โดยเฉพาะอย่างยิ่งประชาชน ในทุกระดับชั้น ทุกเพศ ทุกวัย ดังนั้นจึงได้กำหนดเป็นค่านิยมหลักของคนไทยขึ้นมา ดังนี้

#### ค่านิยมหลักของคนไทย ๑๒ ประการ

๑. มีความรักชาติ ศาสนา พระมหากษัตริย์
๒. ซื่อสัตย์ เสียสละ อดทน มีอุดมการณ์ในสิ่ง ที่ตั้งงำเพื่อส่วนรวม
๓. กตัญญูต่อพ่อแม่ ผู้ปกครองครูบาอาจารย์
๔. ใฝ่หาความรู้ หมั่นศึกษาเล่าเรียนทั้งทางตรงและทางอ้อม
๕. รักษาวัฒนธรรมประเพณีไทยอันงดงาม
๖. มีศีลธรรม รักษาความสัตย์ หวังดีต่อผู้อื่น เผื่อแผ่และแบ่งปัน
๗. เข้าใจเรียนรู้การเป็นประชาธิปไตย อันมีพระมหากษัตริย์ทรงเป็นประมุขที่ถูกต้อง
๘. มีระเบียบวินัยเคารพกฎหมาย ฝึน้อยรู้จักการเคารพผู้ใหญ่
๙. มีสติรู้ตัว รู้คิด รู้ทำ รู้ปฏิบัติตามพระราชดำรัสของพระบาทสมเด็จพระเจ้าอยู่หัว
๑๐. รู้จักดำรงตนอยู่โดยใช้หลักปรัชญาเศรษฐกิจพอเพียงตามพระราชดำรัสของพระบาทสมเด็จพระเจ้าอยู่หัวรู้จักอดออมไว้ใช้เมื่อยามจำเป็น มีไว้พอกินพอใช้ถ้าเหลือก็แจกจ่ายจําหน่าย และพร้อมที่จะขยายกิจการเมื่อมีความพร้อมเมื่อมีภูมิคุ้มกันที่ดี
๑๑. มีความเข้มแข็งทั้งร่างกาย และจิตใจ ไม่ยอมแพ้ต่ออำนาจฝ่ายต่ำ หรือกิเลสมีความละอายเกรงกลัวต่อบาปตามหลักของศาสนา
๑๒. คำนึงถึงผลประโยชน์ของส่วนรวม และของชาติมากกว่าผลประโยชน์ของตนเอง

#### แผนพัฒนาเศรษฐกิจและสังคมแห่งชาติ ฉบับที่ ๑๑ (พ.ศ.๒๕๕๕ - ๒๕๕๙)

การพัฒนาประเทศในระยะแผนพัฒนาฯ ฉบับที่ ๑๑ จะเป็นการสร้างภูมิคุ้มกันในมิติต่างๆให้แก่ ปัจเจกครอบครัว ชุมชน สังคม และประเทศ โดยใช้แนวคิดและทิศทางการพัฒนาประเทศสู่ความยั่งยืนตามหลักปรัชญาของเศรษฐกิจพอเพียงเป็นหลักบริหารและพัฒนาประเทศ เน้นคนเป็นศูนย์กลางของการพัฒนา และ สร้างสมดุลการพัฒนา

#### ยุทธศาสตร์การพัฒนา

การพัฒนาประเทศให้คนในสังคมอยู่ร่วมกันอย่างสงบสุข เศรษฐกิจเจริญเติบโตอย่างมีคุณภาพและยั่งยืนภายใต้กระแสการเปลี่ยนแปลงทั้งภายในและภายนอกประเทศที่ปรับเปลี่ยนเร็ว คาดการณ์ได้ยากและซับซ้อนมากยิ่งขึ้น การพัฒนาในระยะแผนพัฒนาฯ ฉบับที่ ๑๑ ได้กำหนดทิศทางและยุทธศาสตร์การพัฒนาที่เหมาะสม โดยเร่งสร้างภูมิคุ้มกันเพื่อป้องกันปัจจัยเสี่ยง และเสริมรากฐานของประเทศด้านต่างๆ ให้เข้มแข็งควบคู่ไปกับการพัฒนาคนและสังคมไทยให้มีคุณภาพ มีโอกาสเข้าถึงทรัพยากรและได้รับประโยชน์จากการพัฒนาเศรษฐกิจและสังคมอย่างเป็นธรรม รวมทั้งสร้างโอกาสทางเศรษฐกิจด้วยฐานความรู้ และความคิดสร้างสรรค์บนพื้นฐานการผลิตและ

การบริโภคที่เป็นมิตรต่อสิ่งแวดล้อม นำไปสู่การพัฒนาประเทศที่มั่นคงและยั่งยืน ยุทธศาสตร์การพัฒนาที่สำคัญใน  
ระยะแผนพัฒนาฯ ฉบับที่ ๑๑ มีดังนี้

**๑. ยุทธศาสตร์การสร้างความเป็นธรรมในสังคม ให้ความสำคัญกับ**

- ๑.๑ การสร้างความมั่นคงทางเศรษฐกิจและสังคมให้ทุกคนในสังคมไทยควบคู่กับการเสริมสร้างขีด  
ความสามารถในการจัดการความเสี่ยงและสร้างโอกาสในชีวิตให้แก่ตนเอง
- ๑.๒ การจัดบริการทางสังคมให้ทุกคนตามสิทธิขั้นพื้นฐาน เน้นการสร้างภูมิคุ้มกันระดับปัจเจก และสร้าง  
การมีส่วนร่วมในกระบวนการตัดสินใจในการพัฒนาประเทศ
- ๑.๓ การเสริมสร้างพลังให้ทุกภาคส่วนสามารถเพิ่มทางเลือกการใช้ชีวิตในสังคมและมีส่วนร่วมในเชิง  
เศรษฐกิจ สังคม และการเมืองได้อย่างมีคุณค่าและศักดิ์ศรี
- ๑.๔ การสานสร้างความสัมพันธ์ของคนในสังคมให้มีคุณค่าร่วมและตระหนักถึงผลประโยชน์ของสังคม และ  
เสริมสร้างการบริหารราชการแผ่นดินที่มีประสิทธิภาพ โปร่งใส มีระบบตรวจสอบและการรับผิดชอบที่รัดกุม

**๒. ยุทธศาสตร์การพัฒนาคนสู่สังคมแห่งการเรียนรู้ตลอดชีวิตอย่างยั่งยืน ให้ความสำคัญกับ**

- ๒.๑ การปรับโครงสร้างและการกระจายตัวประชากรให้เหมาะสม
- ๒.๒ การพัฒนาคุณภาพคนไทยให้มีภูมิคุ้มกันต่อการเปลี่ยนแปลง
- ๒.๓ การส่งเสริมการลดปัจจัยเสี่ยงด้านสุขภาพอย่างเป็นองค์รวม
- ๒.๔ การส่งเสริมการเรียนรู้ตลอดชีวิต
- ๒.๕ การเสริมสร้างความเข้มแข็งของสถาบันทางสังคม

**๓. ยุทธศาสตร์ความเข้มแข็งภาคเกษตร ความมั่นคงของอาหารและพลังงาน ให้ความสำคัญกับ**

- ๓.๑ การพัฒนาทรัพยากรธรรมชาติที่เป็นฐานการผลิตภาคเกษตรให้เข้มแข็งและยั่งยืน
- ๓.๒ การเพิ่มประสิทธิภาพและศักยภาพการผลิตภาคเกษตร
- ๓.๓ การสร้างมูลค่าเพิ่มผลผลิตทางการเกษตรตลอดห่วงโซ่การผลิต
- ๓.๔ การสร้างความมั่นคงในอาชีพและรายได้ให้แก่เกษตรกร
- ๓.๕ การสร้างความมั่นคงด้านอาหารและพัฒนาพลังงานชีวภาพในระดับครัวเรือนและชุมชน
- ๓.๖ การสร้างความมั่นคงด้านพลังงานชีวภาพเพื่อสนับสนุนการพัฒนาประเทศและความเข้มแข็งภาค  
เกษตร
- ๓.๗ การปรับระบบบริหารจัดการภาครัฐเพื่อเสริมสร้างความมั่นคงด้านอาหารและพลังงาน

**๔. ยุทธศาสตร์การปรับโครงสร้างเศรษฐกิจสู่การเติบโตอย่างมีคุณภาพและยั่งยืน ให้ความสำคัญกับ**

- ๔.๑ การปรับโครงสร้างเศรษฐกิจสู่การพัฒนาที่มีคุณภาพและยั่งยืน
- ๔.๒ การพัฒนาวิทยาศาสตร์ เทคโนโลยี วิจัย และนวัตกรรม
- ๔.๓ การพัฒนาขีดความสามารถในการแข่งขันที่มีประสิทธิภาพ เท่าเทียม และเป็นธรรม
- ๔.๔ การบริหารจัดการเศรษฐกิจส่วนรวมอย่างมีประสิทธิภาพ

**๕. ยุทธศาสตร์การสร้างเชื่อมโยงกับประเทศในภูมิภาคเพื่อความมั่นคงทางเศรษฐกิจและสังคม ให้ความสำคัญกับ**

- ๕.๑ การพัฒนาความเชื่อมโยงด้านการขนส่งและระบบโลจิสติกส์ภายใต้กรอบความร่วมมือในอนุภูมิภาค  
ต่าง ๆ

- ๕.๒ การพัฒนาฐานลงทุนโดยเพิ่มขีดความสามารถในการแข่งขันระดับอนุภูมิภาค
- ๕.๓ การสร้างความพร้อมในการเข้าสู่ประชาคมอาเซียน
- 5.4 การเข้าร่วมเป็นภาคีความร่วมมือระหว่างประเทศและภูมิภาคภายใต้บทบาทที่สร้างสรรค์เป็นทางเลือกในการดำเนินนโยบายระหว่างประเทศในเวทีโลก
- ๕.๕ การสร้างความเป็นหุ้นส่วนทางเศรษฐกิจในภูมิภาคด้านการพัฒนาทรัพยากรมนุษย์ การเคลื่อนย้ายแรงงาน และการส่งเสริมแรงงานไทยในต่างประเทศ
- ๕.๖ การมีส่วนร่วมอย่างสำคัญในการสร้างสังคมนานาชาติที่มีคุณภาพชีวิต ป้องกันภัยจากการก่อการร้ายและอาชญากรรม ยาเสพติด ภัยพิบัติ และการแพร่ระบาดของโรคภัย
- ๕.๗ การเสริมสร้างความร่วมมือที่ีระหว่างประเทศในการสนับสนุนการเจริญเติบโตทางเศรษฐกิจอย่างมีจริยธรรมและไม่ส่งผลกระทบต่อสิ่งแวดล้อม พร้อมทั้งเปิดรับความร่วมมือกับองค์กรระหว่างประเทศที่ไม่แสวงหากำไร
- ๕.๘ การเร่งรัดการใช้ประโยชน์จากข้อตกลงการค้าเสรีที่มีผลบังคับใช้แล้ว
- ๕.๙ การส่งเสริมให้ประเทศไทยเป็นฐานการลงทุน และการประกอบธุรกิจในเอเชีย รวมทั้งเป็นฐานความร่วมมือในการพัฒนาภูมิภาค
- ๕.๑๐ การปรับปรุงและเสริมสร้างความเข้มแข็งของภาคการพัฒนภายในประเทศ ตั้งแต่ระดับชุมชนท้องถิ่น

## ๖. ยุทธศาสตร์การจัดการทรัพยากรธรรมชาติและสิ่งแวดล้อมอย่างยั่งยืน ให้มีความสำคัญกับ

- ๖.๑ การอนุรักษ์ ฟื้นฟู และสร้างความมั่นคงของฐานทรัพยากรธรรมชาติและสิ่งแวดล้อม
- ๖.๒ การปรับกระบวนการพัฒนาและขับเคลื่อนประเทศเพื่อเตรียมพร้อมไปสู่การเป็นเศรษฐกิจและสังคมคาร์บอนต่ำและเป็นมิตรกับสิ่งแวดล้อม
- ๖.๓ การยกระดับขีดความสามารถในการรองรับและปรับตัวต่อการเปลี่ยนแปลงสภาพภูมิอากาศ เพื่อให้สังคมมีภูมิคุ้มกัน
- ๖.๔ การเตรียมความพร้อมรองรับกับภัยพิบัติทางธรรมชาติ
- ๖.๕ การสร้างภูมิคุ้มกันด้านการค้าจากเงื่อนไขด้านสิ่งแวดล้อมและวิกฤตจากการเปลี่ยนแปลงสภาพภูมิอากาศ
- ๖.๖ การเพิ่มบทบาทประเทศไทยในเวทีประชาคมโลกที่เกี่ยวข้องกับกรอบความตกลงและพันธกรณีด้านสิ่งแวดล้อมระหว่างประเทศ
- ๖.๗ การควบคุมและลดมลพิษ
- ๖.๘ การพัฒนาระบบการบริหารจัดการทรัพยากรธรรมชาติและสิ่งแวดล้อมให้มีประสิทธิภาพ โปร่งใส และเป็นธรรมอย่างบูรณาการ

### ยุทธศาสตร์การพัฒนาพื้นที่

#### ยุทธศาสตร์กลุ่มจังหวัดภาคกลางตอนล่าง ๒

##### วิสัยทัศน์

“ ฐานเพื่อการลงทุนด้านอุตสาหกรรม เกษตรกรรม อาหาร และการท่องเที่ยวเชิงนิเวศ ”

## พันธกิจ

๑. สร้างและฟื้นฟูธรรมชาติและทรัพยากรน้ำ เพื่อเป็นฐานในการลงทุนทางอุตสาหกรรมเกษตรกรรม และการท่องเที่ยว
๒. สร้างระบบเชื่อมโยงแหล่งท่องเที่ยว พื้นที่เศรษฐกิจ และการค้าชายแดนสู่ AEC
๓. ลดความรุนแรงปัญหาการกัดเซาะชายฝั่ง
๔. หยุดการระบาดของแมลงศัตรูพืช (มะพร้าว)

## เป้าประสงค์

๑. สัตว์น้ำมีที่อยู่อาศัยและเพาะพันธ์
๒. ไม่มีแมลงศัตรูพืชระบาด (มะพร้าว)
๓. แหล่งท่องเที่ยวและพื้นที่เศรษฐกิจมีความเชื่อมโยงเป็นระบบสู่ ACE
๔. การกัดเซาะชายฝั่งทะเลได้รับการแก้ไขอย่างยั่งยืน

## ประเด็นยุทธศาสตร์

- ประเด็นยุทธศาสตร์ที่ ๑ การสร้างต้นทุนทางทรัพยากรเพื่อการลงทุน
- ประเด็นยุทธศาสตร์ที่ ๒ ความเชื่อมโยงของการท่องเที่ยวและพื้นที่เศรษฐกิจ ACE
- ประเด็นยุทธศาสตร์ที่ ๓ การกัดเซาะชายฝั่งทะเล

## ยุทธศาสตร์การพัฒนาจังหวัด/อำเภอ

### ยุทธศาสตร์การพัฒนาจังหวัดเพชรบุรี (พ.ศ. ๒๕๕๘-๒๕๖๑)

#### วิสัยทัศน์

“ แหล่งผลิตอาหารคุณภาพและเมืองท่องเที่ยวชั้นนำของ ASEAN ”

#### พันธกิจ

๑. ผลิตอาหารที่มีคุณภาพและปลอดภัย ต่อยอด/แปรรูปเชิงสร้างสรรค์ได้
๒. พัฒนาเชิงบูรณาการให้เป็นจังหวัดที่น่าอยู่อาศัยและประชาชนมีคุณภาพชีวิตที่ดี
๓. ยกระดับเป็นเมืองท่องเที่ยวชั้นนำของ ASEAN

#### เป้าประสงค์

๑. สินค้าเกษตร อาหารมีคุณภาพและปลอดภัย เกิดการต่อยอด/แปรรูปสินค้าเชิงสร้างสรรค์ สามารถเพิ่มมูลค่าผลผลิตภาคเกษตรของจังหวัด
๒. เป็นจังหวัดที่น่าอยู่อาศัย และประชาชนมีคุณภาพชีวิตที่ดี
๓. เป็นเมืองท่องเที่ยวชั้นนำของ ASEAN โดยเฉพาะสถานที่ท่องเที่ยวเชิงนิเวศและเป็นแหล่งศึกษาดูงานการประชุมสัมมนาสำคัญระดับประเทศ

## ประเด็นยุทธศาสตร์การพัฒนา

### ประเด็นยุทธศาสตร์ที่ 1 : สินค้าเกษตร – อาหารมีคุณภาพและปลอดภัย

- 1.1 ส่งเสริมการผลิตสินค้าเกษตร อาหารและอุตสาหกรรมอาหารที่มีคุณภาพและปลอดภัย
- 1.2 จัดสร้าง ปรับปรุง และพัฒนาแหล่งน้ำให้เหมาะสมกับความต้องการภาคเกษตรกรรม

1.3 ส่งเสริมด้านการตลาดสินค้าเกษตรกรรม สามารถต่อยอด/แปรรูปสินค้าเชิงสร้างสรรค์และเพิ่มมูลค่าผลผลิตภาคการเกษตร

1.4 เสริมสร้างองค์ความรู้ต่อเกษตรกร ด้านการเพิ่มปริมาณและประสิทธิภาพผลผลิต รวมถึงรูปแบบการเกษตรสีเขียวไร้สารเคมี

**ประเด็นยุทธศาสตร์ที่ 2 :** เมืองน่าอยู่และประชาชนมีคุณภาพชีวิตที่ดี

2.1 ส่งเสริมการบริหารจัดการภาครัฐให้มีประสิทธิภาพบนพื้นฐานธรรมาภิบาล

2.2 บริหารจัดการเพื่อส่งเสริมสุขภาพของประชาชน

2.3 ดูแลและพัฒนาคุณภาพชีวิตประชาชนรวมถึงระบบโครงสร้างพื้นฐาน

2.4 เสริมสร้างภารกิจรักษาความมั่นคงความสงบเรียบร้อยความปลอดภัยในชีวิตและ

ทรัพย์สินของประชาชน

2.5 ดูแลรักษาและฟื้นฟูทรัพยากรธรรมชาติ ป้องกันการกัดเซาะชายฝั่งและลูก้าแม่น้ำ

**ประเด็นยุทธศาสตร์ที่ 3 :** เมืองท่องเที่ยวชั้นนำของ ASEAN และแหล่งศึกษาดูงานประชุมสัมมนา สำคัญระดับประเทศ

3.1 ส่งเสริมแหล่งท่องเที่ยวเชิงนิเวศน์และท่องเที่ยวเชิงวัฒนธรรม สนับสนุนและพัฒนาปัจจัยผลักดันเป็นแหล่งศึกษาดูงานและจัดนิทรรศการสำคัญระดับประเทศ

3.2 พัฒนาโครงสร้างพื้นฐานระบบความปลอดภัย และสิ่งอำนวยความสะดวก รองรับภาคการท่องเที่ยว

3.3 ปรับปรุงภูมิทัศน์และพัฒนาแหล่งท่องเที่ยว สร้างสรรค์กิจกรรมส่งเสริมการท่องเที่ยว

**ยุทธศาสตร์และแนวทางพัฒนาขององค์กรปกครองส่วนท้องถิ่น ในเขตจังหวัดเพชรบุรี (พ.ศ. ๒๕๕๙-๒๕๖๑)**

**๑. ยุทธศาสตร์การพัฒนาด้านโครงสร้างพื้นฐาน**

**แนวทางการพัฒนา**

- งานด้านคมนาคมและการขนส่ง ก่อสร้างปรับปรุงบำรุงรักษาถนน สะพาน ทางเท้า ท่อระบายน้ำ พัฒนาระบบจราจร

- งานด้านสาธารณูปโภค พัฒนาระบบไฟฟ้า ประปา พัฒนาแหล่งน้ำ คูคลอง และระบบชลประทาน

- งานด้านการผังเมือง ผังเมืองเฉพาะ และป้องกันการบุกรุกที่สาธารณประโยชน์

**๒. ยุทธศาสตร์การพัฒนาด้านการส่งเสริมคุณภาพชีวิต**

**แนวทางการพัฒนา**

- งานด้านการส่งเสริมเศรษฐกิจและอาชีพให้กับประชาชน

- งานด้านสวัสดิการสังคม (ผู้สูงอายุ/คนพิการ/ผู้ด้อยโอกาส/ผู้ป่วยเอดส์)

- งานด้านการศึกษา

- งานด้านการสาธารณสุข

- งานด้านส่งเสริมกีฬาและนันทนาการ

**๓. ยุทธศาสตร์การพัฒนาด้านการจัดระเบียบชุมชน สังคม และการรักษาความสงบ เรียบร้อย**

#### แนวทางการพัฒนา

- งานด้านการรักษาความสงบเรียบร้อย
- งานด้านการป้องกันและบรรเทาสาธารณภัย
- งานด้านป้องกันและแก้ไขปัญหายาเสพติด

**๔. ยุทธศาสตร์การพัฒนาด้านการวางแผน การส่งเสริมการลงทุน พาณิชยกรรม เศรษฐกิจพอเพียง และการท่องเที่ยว**

#### แนวทางการพัฒนา

- งานด้านการส่งเสริมการลงทุน
- งานด้านการพาณิชยกรรม
- งานด้านการส่งเสริมเศรษฐกิจพอเพียง
- งานด้านการท่องเที่ยว

**๕. ยุทธศาสตร์การพัฒนาด้านการบริหารจัดการและการอนุรักษ์ทรัพยากรธรรมชาติและสิ่งแวดล้อม**

#### แนวทางการพัฒนา

- งานด้านการป้องกันและอนุรักษ์ทรัพยากรธรรมชาติและสิ่งแวดล้อม
- งานด้านการจัดการขยะในชุมชน
- งานด้านการส่งเสริมให้เกิดการผลิต การบริการ การบริโภค เป็นมิตรกับสิ่งแวดล้อม

**๖. ยุทธศาสตร์การพัฒนาด้านศิลปะ วัฒนธรรม จารีตประเพณีและภูมิปัญญาท้องถิ่น**

#### แนวทางการพัฒนา

- งานด้านการส่งเสริม เผยแพร่ และอนุรักษ์ ศิลปวัฒนธรรม จารีตประเพณี และภูมิปัญญาท้องถิ่น โบราณสถาน โบราณวัตถุ

**7. ยุทธศาสตร์พัฒนากระบวนการบริหารจัดการที่ดีในองค์กรและการมีส่วนร่วมของประชาชน**

#### แนวทางการพัฒนา

- งานด้านการพัฒนาการบริหารจัดการที่ดีในองค์กร
- งานด้านการมีส่วนร่วมของประชาชน และการป้องกันการทุจริต
- งานด้านการปรับปรุงและพัฒนาบุคลากรในองค์กร
- งานด้านการปรับปรุงและพัฒนาจัดหาเครื่องมือเครื่องใช้ และสถานที่ปฏิบัติงาน
- งานด้านการส่งเสริมความรู้ความเข้าใจเกี่ยวกับกิจการท้องถิ่น
- งานด้านการปรับปรุงและพัฒนารายได้
- งานด้านการส่งเสริมค่านิยม ๑๒ ประการ

**๒) การใช้ผังเมืองรวมหรือผังเมืองเฉพาะในการกำหนดแนวทางการพัฒนา**

#### ผังชุมชนตำบลบางจาน

#### แนวทางการพัฒนา

ตำบลบางจานมีเส้นทางคมนาคมที่เข้าถึงได้สะดวก อยู่ห่างจากอำเภอเมืองเพชรบุรีเพียง ๕ กิโลเมตร โดยมีทางหลวงชนบทหมายเลข พบ.๔๐๒๑ ซึ่งเป็นเส้นทางเชื่อมต่ออำเภอเมืองไปอำเภอบ้านแหลมได้อีกทางหนึ่ง

ศักยภาพความอุดมสมบูรณ์ของพื้นที่ เป็นที่ราบลุ่ม มีคลองธรรมชาติหลายสาย พื้นที่เกษตรกรรมมีระบบชลประทานทั่วถึงทั้ง ๙ หมู่บ้าน มีบทบาทเป็นพื้นที่ปลูกข้าวที่สำคัญของจังหวัดเพชรบุรี มีการเลี้ยงโคและเป็ดเป็นจำนวนมาก เป็นแหล่งผลิตขนมหวานเมืองเพชรบุรี โดยมีขนมหมຶ່ງเป็นขนมขึ้นชื่อของตำบล นอกจากนี้ยังมีศิลปะการทำปูนปั้นที่เป็นเอกลักษณ์ของจังหวัด

### **การใช้ที่ดิน**

โดยการจัดระเบียบที่ดินให้มีความสอดคล้องกัน โดยการรักษาพื้นที่เกษตรกรรมในเขตชลประทานไว้เป็นพื้นที่เกษตรกรรมขั้นดี และพัฒนาพื้นที่บริเวณชุมชนไว้เป็นพื้นที่อยู่อาศัย โดยกำหนดให้พื้นที่หมู่ที่ ๑ เป็นศูนย์กลางการบริหารและปกครองของตำบลบางจาน โดยพัฒนาพื้นที่ให้มีการบริการด้านเส้นทางคมนาคม สาธารณูปโภคและสาธารณูปการ เพื่อเป็นศูนย์กลางการติดต่อและการให้บริการขั้นพื้นฐานของประชาชนตำบลบางจานต่อไป

#### **การใช้ประโยชน์ของที่ดินในอนาคต**

ที่ดินประเภทที่อยู่อาศัย กำหนดไว้บริเวณเดิมโดยให้มีการขยายตัวออกจากบริเวณเดิม และบริเวณด้านทิศเหนือของถนนทางหลวงชนบทสาย พบ.๔๐๒๑ โดยปลูกสร้างบ้านเรือนให้อยู่ในพื้นที่สูงเพื่อป้องกันน้ำท่วม จัดสนามเด็กเล่น สถานที่สำหรับออกกำลังกาย หรือสวนสาธารณะ

ที่ดินประเภทเกษตรกรรม อยู่บริเวณที่ระบบชลประทานผ่าน สะดวกแก่การประกอบอาชีพ ปรับปรุงบำรุงดินโดยใช้หลักเกษตรอินทรีย์เพื่อให้เกิดความยั่งยืนในการเกษตร พัฒนาและอนุรักษ์แหล่งน้ำเพื่อการเกษตร ให้คงสภาพความสมบูรณ์ไม่ตื้นเขิน

ที่ดินประเภทที่โล่งเพื่อการนันทนาการและรักษาคุณภาพสิ่งแวดล้อม บริเวณคลองส่งน้ำชลประทานคลองระบายน้ำ D ๒๖ คลองธรรมชาติในพื้นที่ตำบล เพื่อเป็นพื้นที่ในการรักษาคุณภาพสิ่งแวดล้อมและมีความสวยงามเป็นสถานที่พักผ่อนหย่อนใจของประชาชนตำบลบางจาน ควรมีการกำหนดพื้นที่แนวกันชนโดยรอบคลองส่งน้ำและคลองระบายน้ำในพื้นที่ไว้สำหรับอุปโภคบริโภค และไว้สำหรับพักผ่อนหย่อนใจและนันทนาการของคนในชุมชน

#### **ด้านโครงข่ายคมนาคม**

เนื่องจากศูนย์กลางของตำบลมีถนนสายกลางหมู่บ้านซึ่งมีชุมชนกระจุกตัวอยู่หนาแน่นและคับแคบ จำเป็นต้องมีป้ายสัญญาณจราจรที่ชัดเจนเพื่อให้ประชาชนที่ใช้รถใช้ถนนสามารถเดินทางได้อย่างปลอดภัย และทางหลวงชนบท พบ.๔๐๒๑ เชื่อมโยงพื้นที่ระหว่างตำบล ซึ่งบางช่วงยังขาดป้ายสัญญาณจราจรและสภาพถนนชำรุด ควรมีการปรับปรุงแก้ไข ส่วนพื้นที่เกษตรกรรมอยู่ด้านหลังของพื้นที่ชุมชน จัดรูปแบบผังถนนให้เข้าถึงพื้นที่ได้อย่างสะดวก และมีระบบท่อระบายน้ำที่เหมาะสมสำหรับการระบายน้ำในฤดูฝน

#### **ด้านการบริการสาธารณูปโภคและสาธารณูปการ**



แหล่งน้ำเพื่อการอุปโภคบริโภคของชุมชนและการเกษตรเป็นสิ่งสำคัญ ที่จะต้องจัดเตรียมไว้ให้เพียงพอทั่วถึงทุกหมู่บ้าน เนื่องจากเคยประสบกับปัญหาภัยแล้งปริมาณน้ำไม่เพียงพอต่อความต้องการของประชาชน การจัดเตรียมแหล่งกักเก็บน้ำสำรองหรือสร้างถังเก็บน้ำไว้สำหรับอุปโภคบริโภคในฤดูแล้งเป็นเรื่องสำคัญ การบริการขั้นพื้นฐานในการรองรับการขยายตัวได้อย่างมีประสิทธิภาพ อาทิ ระบบไฟฟ้า ประปา โทรศัพท์ ถึงจัดเก็บขยะ ก่อถือว่าเป็นสิ่งสำคัญที่ต้องดำเนินการจัดสรรอย่างทั่วถึง

### ๓) การพัฒนาตามนโยบายของผู้บริหารท้องถิ่น

#### นโยบายการพัฒนาของผู้บริหารท้องถิ่น

๑. พัฒนาด้านเศรษฐกิจ สังคม และวัฒนธรรมให้เหมาะสมและสอดคล้องกับศักยภาพของท้องถิ่น
๒. พัฒนาศักยภาพด้านการศึกษาของโรงเรียนในพื้นที่เพื่อพัฒนาคุณภาพ ในด้านองค์ความรู้ของประชาชนในท้องถิ่น
๓. ส่งเสริมการให้บริการด้านสาธารณสุขให้เป็นอย่างดีและมีคุณภาพ
๔. ดำเนินการปรับปรุงซ่อมแซม ด้านโครงสร้างพื้นฐาน และสาธารณูปโภค ให้สอดคล้องกับความต้องการของท้องถิ่น
๕. ส่งเสริมและสนับสนุนการพัฒนาสตรี เด็ก เยาวชน ผู้สูงอายุ และผู้ด้อยโอกาส ให้มีคุณภาพชีวิตที่ดีขึ้น
๖. ส่งเสริมอนุรักษ์ทรัพยากรธรรมชาติและสิ่งแวดล้อม จัดให้มีสถานที่พักผ่อนหย่อนใจ และแหล่งท่องเที่ยวเชิงอนุรักษ์
๗. ส่งเสริมสนับสนุนกิจกรรมด้านศาสนา จารีตประเพณี และภูมิปัญญาท้องถิ่น นันทนาการ
๘. ส่งเสริมสนับสนุนการป้องกันและรักษาความปลอดภัยในชีวิตและทรัพย์สินและการป้องกันสาธารณภัย
๙. ดำเนินการปรับปรุงอาคารที่ทำการ วัสดุอุปกรณ์สำนักงาน และพัฒนาบุคลากรให้มีคุณภาพ เพื่อพัฒนาระบบการบริหารจัดการให้มีประสิทธิภาพ

### ๓.๒ ปัจจัยและสถานการณ์การเปลี่ยนแปลงที่มีผลต่อการพัฒนา

**ผลการวิเคราะห์ปัญหาและความต้องการของประชาชนในท้องถิ่น**ตามประเด็นการพัฒนาท้องถิ่น แยกตามปัญหาด้านต่างๆ ดังนี้

#### ปัญหาด้านเศรษฐกิจ

๑. ประชาชนไม่มีอาชีพเสริม
๒. ไม่มีระบบประกันราคาสินค้าเกษตร
๓. ประชาชนขาดที่ทำกินในการเกษตร
๔. ประชาชนขาดเงินทุนในการประกอบอาชีพ
๕. ประชาชนไม่มีการปลูกพืชผักสวนครัวไว้กินเอง
๖. ประชาชนไม่มีการรวมกลุ่ม

#### ปัญหาด้านสังคม

๑. ด้านครอบครัวและชุมชน
  - ไม่มีระบบการเรียนรู้และการรวมกลุ่มอย่างถาวร

- ผู้สูงอายุ ผู้พิการ ผู้ป่วยเอดส์ ถูกทอดทิ้ง
- เด็กก่อนวัยเรียนได้รับการดูแลไม่เหมาะสมกับวัย
- คนในชุมชนขาดการมีส่วนร่วมในกิจกรรมส่วนรวม
- การป้องกันโรคติดต่อในท้องถิ่นไม่ดีเท่าที่ควร
- ไม่มีแหล่งเรียนรู้ข้อมูลข่าวสารที่เป็นสาธารณะ

## ๒. ด้านความปลอดภัยในชีวิตและทรัพย์สิน

- ความปลอดภัยในชีวิตและทรัพย์สินยังไม่เพียงพอ

### ด้านกีฬาและนันทนาการ

- ขาดผู้นำด้านการกีฬาในชุมชน กิจกรรมไม่ต่อเนื่อง
- ชุมชนมีสถานที่ออกกำลังกายและที่พักผ่อนไม่เพียงพอ

## ๓. ด้านยาเสพติด

- การให้ความรู้แก่ชุมชนในเรื่องเกี่ยวกับปัญหา ยาเสพติดไม่ทั่วถึง
- ยาเสพติดแพร่ระบาด

## ปัญหาด้านโครงสร้างพื้นฐาน

### ๑. ด้านคมนาคม

- การเดินทางถนนบางสายไม่สะดวก เนื่องจากเป็นถนนลูกรัง

### ๒. ด้านสาธารณูปโภค

- ระบบไฟฟ้า ประปา ไม่ทั่วถึงทุกครัวเรือน
- ไฟฟ้าสาธารณะไม่เพียงพอ

## ปัญหาด้านแหล่งน้ำ

### ๑. แหล่งน้ำสำหรับอุปโภคและบริโภค

- ขาดแคลนน้ำสำหรับอุปโภคบริโภคในฤดูแล้ง
- ประชาชนไม่มีภาชนะเก็บน้ำไว้ใช้ในฤดูแล้ง
- ประชาชนขาดระบบประปาที่ดีในหมู่บ้าน
- ประชาชนขาดระบบชลประทานที่ดี
- ไม่มีทางระบายน้ำและแหล่งเก็บกักน้ำธรรมชาติ
- ไม่มีคูระบายน้ำ และทำนบกั้นน้ำ
- คู คลอง และเหมืองขาดการปรับปรุงดูแล

### ๒. แหล่งน้ำเพื่อการเกษตร

- ไม่สามารถใช้ประโยชน์จากแหล่งน้ำที่มีอยู่อย่างเต็มที่
- แหล่งน้ำธรรมชาติตื้นเขิน
- แหล่งน้ำมีไม่เพียงพอ

## ปัญหาด้านสาธารณสุข

### ๑. ป้องกันโรคระบาด โรคติดต่อ

- การแพร่ระบาดของโรคติดต่อ

- ขาดความรู้ในเรื่องสุขภาพอนามัยการป้องกันและการส่งเสริมสุขภาพ

### ปัญหาด้านการเมืองการบริหาร

#### ๑. ด้านการเมือง การปกครอง

- ขาดกระบวนการเรียนรู้ทางการเมือง
- ประชาชนไม่เข้าใจการปกครองตามระบอบประชาธิปไตยที่ถูกต้อง

#### ๒. ด้านการเมือง - การบริหาร

- บุคลากรมีไม่เพียงพอในการปฏิบัติหน้าที่ราชการ
- วัสดุ อุปกรณ์ เครื่องมือ เครื่องใช้ในสำนักงานไม่เพียงพอ และไม่ทันสมัย

### ปัญหาด้านการศึกษา ศาสนา และวัฒนธรรม

#### ๑. ด้านการศึกษา

- การส่งเสริมและสนับสนุนด้านการศึกษาไม่เพียงพอ
- ขาดการดูแล เอาใจใส่ด้านสื่อ การเรียนการสอน วัสดุ ครุภัณฑ์ที่จำเป็นต้องพัฒนาเด็กก่อนวัย

#### เรียน

- สถานศึกษาไม่ได้มาตรฐานเมื่อเทียบกับสถานศึกษาในชุมชนเมือง
- เด็กก่อนวัยเรียน ไม่ได้รับการดูแลอย่างเหมาะสม
- เด็ก เยาวชน ประชาชน ให้ความสำคัญกับการกีฬาน้อย

#### ๒. ด้านศาสนาและวัฒนธรรม

- ขาดการรณรงค์ฟื้นฟูและอนุรักษ์วัฒนธรรมประเพณี
- ขาดการส่งเสริมและสนับสนุนวัด

### ปัญหาทรัพยากรธรรมชาติและสิ่งแวดล้อม

#### ๑. ด้านแหล่งน้ำธรรมชาติ

- ขาดงบประมาณในการพัฒนา
- ขาดการมีส่วนร่วมในการปลูกต้นไม้ตามถนน ริมแม่น้ำลำคลอง ตลอดจนการดูแลสถานที่ สาธารณะ

### การวิเคราะห์ศักยภาพเพื่อประเมินสภาพการพัฒนาในปัจจุบันและโอกาสพัฒนาในอนาคตขององค์การบริหารส่วนตำบล

การวิเคราะห์ศักยภาพเพื่อประเมินสภาพการพัฒนาท้องถิ่นในปัจจุบัน เป็นการประเมินโดยวิเคราะห์ถึงโอกาส และภาวะคุกคามหรือข้อจำกัด อันเป็นสภาวะแวดล้อมภายนอกที่มีผลต่อการพัฒนาต่างๆ ของท้องถิ่น รวมทั้งการวิเคราะห์จุดแข็ง จุดอ่อนของท้องถิ่น อันเป็นสภาวะแวดล้อมภายในของท้องถิ่น ซึ่งทั้งหมดเป็นการประเมินสภาพของท้องถิ่นในปัจจุบันโดยเป็นการตอบคำถามว่า “ปัจจุบันท้องถิ่นมีสภาพการพัฒนาอยู่จุดไหน” สำหรับใช้เป็นประโยชน์ในการกำหนดการดำเนินงานในอนาคตต่อไป ทั้งนี้โดยใช้เทคนิค SWOT analysis การพิจารณาถึงปัจจัยภายใน ได้แก่จุดแข็ง (Strength – S) จุดอ่อน (Weak – W) และปัจจัยภายนอกได้แก่โอกาส (Opportunity – O) และอุปสรรค (Threat – T) เป็นเครื่องมือ

#### ผลการวิเคราะห์ศักยภาพ

เพื่อประเมินสภาพการพัฒนาในปัจจุบันและโอกาสการพัฒนาในอนาคตขององค์การ

บริหารส่วนตำบลบางจาน โดยใช้เทคนิค SWOT analysis มีดังนี้

### จุดแข็ง (Strengths: S)

๑. พื้นที่การปกครองในเขตองค์การบริหารส่วนตำบลบางจาน ไม่กว้าง เขตการรับผิดชอบไม่มาก ทำให้ง่ายแก่การบริหาร

๒. ประชาชนในชุมชนไม่หนาแน่นส่วนมากเป็นคนในพื้นที่สะดวกในการติดต่อประสานงานในการทำโครงการและกิจกรรม

๓. การเมืองในพื้นที่ไม่แรง ประชาชนส่วนมากอยู่กันแบบเครือญาติ

๔. ชุมชนมีวัฒนธรรม ประเพณี วิถีชีวิต และภูมิปัญญาท้องถิ่นที่เป็นเอกลักษณ์ของตนเอง

๕. พื้นที่ตำบลบางจานเป็นที่ราบลุ่มเหมาะที่จะทำการเกษตร ทำนา ทำสวน และเลี้ยงสัตว์

๖. องค์การบริหารส่วนตำบลบางจานเป็นองค์กรขนาดกลาง มีเจ้าหน้าที่ไม่มากและเป็นคนในพื้นที่รู้สภาพแวดล้อมในท้องถิ่นเป็นอย่างดี

### จุดอ่อน (Weaknesses: W)

๑. องค์การบริหารส่วนตำบลบางจานเป็นองค์กรขนาดกลาง รายได้น้อย งบประมาณมีจำกัด

๒. พนักงานและเจ้าหน้าที่มีน้อยไม่พอกับปริมาณงานและภาระหน้าที่ที่รับผิดชอบ

๓. สภาพพื้นที่เป็นที่ราบลุ่ม น้ำท่วมถึง ในฤดูฝน และขาดแคลนน้ำในหน้าแล้ง

๔. บุคลากรบางส่วนยังขาดความรู้ ความเข้าใจ ในกฎระเบียบ และข้อปฏิบัติต่างๆ

๕. เครื่องมือ และอุปกรณ์ ไม่พอกับเจ้าหน้าที่ทำให้การปฏิบัติงานล่าช้า

### โอกาส (Opportunities: O)

๑. รัฐธรรมนูญแห่งราชอาณาจักรไทย ให้การสนับสนุนการดำเนินงานของท้องถิ่นไม่ว่าจะเป็นการพัฒนาด้านเศรษฐกิจท้องถิ่นระบบสาธารณสุขปโภคและสาธารณูปการ เป็นต้น

๒. พระราชบัญญัติกำหนดแผนและขั้นตอนการกระจายอำนาจให้แก่องค์กรปกครองส่วนท้องถิ่น พ.ศ.๒๕๔๒ กำหนดให้องค์กรปกครองส่วนท้องถิ่น มีอำนาจหน้าที่ในการจัดระบบบริการสาธารณะเพื่อประโยชน์ของประชาชนในท้องถิ่น โดยที่หน่วยงานราชการส่วนกลางและส่วนภูมิภาคส่งเสริมและสนับสนุนการถ่ายโอนภารกิจให้แก่องค์กรปกครองส่วนท้องถิ่น

๓. รัฐบาลมีนโยบายสนับสนุนการกระจายอำนาจการบริหารให้ท้องถิ่นดำเนินการเอง ตามที่กฎหมาย และระเบียบกำหนด

๔. รัฐบาลสนับสนุนให้แต่ละท้องถิ่นมีบทบาทในการอนุรักษ์ ฟื้นฟู เผยแพร่ และถ่ายทอดวัฒนธรรม ประเพณี และภูมิปัญญาท้องถิ่นมากขึ้น

๕. พระราชบัญญัติการศึกษาแห่งชาติ พ.ศ. ๒๕๔๒ สนับสนุนให้มีการจัดการศึกษาที่สอดคล้องกับความต้องการของประชาชนในท้องถิ่นอย่างเท่าเทียมและทั่วถึง

๖. รัฐบาลมีนโยบายและให้ความสำคัญในการป้องกันและแก้ไขปัญหาทรัพยากรธรรมชาติและสิ่งแวดล้อม

๗. รัฐบาลมีนโยบายส่งเสริมและสนับสนุน “ โครงการเศรษฐกิจพอเพียง ” ตามแนวพระราชดำริสของพระบาทสมเด็จพระเจ้าอยู่หัว ฯ

๘. รัฐบาลมีนโยบายให้ความสำคัญกับการป้องกันและแก้ไขปัญหาเสพติด

### ปัญหาอุปสรรคหรือข้อจำกัด ( Threats : T )

- ท้องถิ่น
๑. สภาวะการทางเศรษฐกิจในระดับประเทศ ในระดับภูมิภาคส่งผลกระทบต่อการพัฒนา
  ๒. สภาวะการทางการเมืองส่งผลกระทบต่อพัฒนาท้องถิ่น
  ๓. การเปลี่ยนรัฐบาลทำให้นโยบายเปลี่ยนแปลง และไม่ต่อเนื่อง
  ๔. ชุมชนและประชาชนขาดการร่วมมือในการพัฒนาท้องถิ่น
  ๕. ความทันสมัยและกระแสวัฒนธรรมต่างชาติ ทำให้ประชาชนในท้องถิ่นลี้มรากฐานทางวัฒนธรรมที่มีอยู่ และหันไปนิยมวัฒนธรรมการบริโภคมากขึ้น

### ยุทธศาสตร์การพัฒนาจังหวัดเพชรบุรี (พ.ศ. ๒๕๕๗-๒๕๖๐)

#### วิสัยทัศน์

“ แหล่งผลิตอาหารคุณภาพและเมืองท่องเที่ยวชั้นนำของ ASEAN ”

#### พันธกิจ

๑. ผลิตอาหารที่มีคุณภาพและปลอดภัย ต่อยอด/แปรรูปเชิงสร้างสรรค์ได้
๒. พัฒนาเชิงบูรณาการให้เป็นจังหวัดที่น่าอยู่อาศัยและประชาชนมีคุณภาพชีวิตที่ดี
๓. ยกกระดับเป็นเมืองท่องเที่ยวชั้นนำของ ASEAN

#### เป้าประสงค์รวม

๑. สินค้าเกษตร อาหารมีคุณภาพและปลอดภัย เกิดการต่อยอด/แปรรูปสินค้าเชิงสร้างสรรค์ สามารถเพิ่มมูลค่าผลผลิตภาคเกษตรของจังหวัด
๒. เป็นจังหวัดที่น่าอยู่อาศัย และประชาชนมีคุณภาพชีวิตที่ดี
๓. เป็นเมืองท่องเที่ยวชั้นนำของ ASEAN โดยเฉพาะสถานที่ท่องเที่ยวเชิงนิเวศและเป็นแหล่งศึกษาดูงานการประชุมสัมมนาสำคัญระดับประเทศ

### ๓.๓ ความเชื่อมโยงยุทธศาสตร์การพัฒนาจังหวัดกับยุทธศาสตร์การพัฒนาของ อปท.

#### ประเด็นยุทธศาสตร์การพัฒนา ของจังหวัดเพชรบุรี

ประเด็นยุทธศาสตร์ที่ 1 : สินค้าเกษตร - อาหารมีคุณภาพและปลอดภัย

ประเด็นยุทธศาสตร์ที่ 2 : เมืองน่าอยู่และประชาชนมีคุณภาพชีวิตที่ดี

ประเด็นยุทธศาสตร์ที่ 3 : เมืองท่องเที่ยวชั้นนำของ ASEAN และแหล่งศึกษาดูงานประชุมสัมมนาสำคัญ

#### ระดับประเทศ

#### ประเด็นยุทธศาสตร์ที่ 1 : สินค้าเกษตร - อาหารมีคุณภาพและปลอดภัย

เกษตรได้มาตรฐาน/อาหารมีความปลอดภัย

1.1 ส่งเสริมการผลิตสินค้าเกษตร อาหารและอุตสาหกรรมเกษตรที่ปลอดภัยได้มาตรฐานและลด

#### ต้นทุนการผลิต

1.2 จัดหาและพัฒนาแหล่งน้ำให้มีปริมาณและคุณภาพเหมาะสมกับการเกษตร

1.3 ส่งเสริมการตลาดสินค้าเกษตรและผลิตภัณฑ์แปรรูป

1.4 เสริมสร้างองค์ความรู้ด้านการเกษตรแก่เกษตรกร และส่งเสริมให้เกษตรกรลดการใช้ปุ๋ยเคมี โดยใช้ปุ๋ยชีวภาพ/จุลินทรีย์ ทดแทนการใช้ปุ๋ยเคมี

**ประเด็นยุทธศาสตร์ที่ 2 : เมืองน่าอยู่และประชาชนมีคุณภาพชีวิตที่ดี**

ผ่านเกณฑ์มาตรฐานเมืองน่าอยู่และประชาชนมีคุณภาพชีวิตที่ดี

2.1 พัฒนาศักยภาพเกษตรกรและสิ่งแวดล้อม ป้องกันการกัดเซาะและรुक้าชายฝั่งทะเล แม่น้ำ ป่าไม้และภูเขา

2.2 เสริมสร้างความมั่นคง ความสงบเรียบร้อยและความปลอดภัยในชีวิตและทรัพย์สินของประชาชน

2.3 เสริมสร้างและพัฒนาคุณภาพชีวิตของประชาชน ความเข้มแข็งของสังคม และพัฒนาโครงสร้างพื้นฐาน

2.4 ส่งเสริมการบริหารจัดการที่ดีของภาครัฐ

2.5 สร้างสุขภายใต้แนวคิดสุขภาพดีวิถีเพชร

2.6 การอนุรักษ์ประเพณี ศิลปวัฒนธรรมไทยที่เป็นอัตลักษณ์ที่ดึงดูด

**ประเด็นยุทธศาสตร์ที่ 3 : เมืองท่องเที่ยวชั้นนำของ ASEAN และแหล่งศึกษาดูงานประชุมสัมมนา สำคัญระดับประเทศการท่องเที่ยวชั้นนำของภูมิภาค ASEAN**

3.1 ส่งเสริมให้จังหวัดเพชรบุรีเป็นแหล่งท่องเที่ยวทางธรรมชาติของกลุ่มครอบครัว รวมทั้งประชาชนโดยทั่วไป รวมทั้งกลุ่มผู้ชื่นชอบการท่องเที่ยวเชิงนิเวศ เป็นศูนย์กลางของการจัดประชุมและสัมมนา

3.2 พัฒนาระบบความปลอดภัย และสิ่งอำนวยความสะดวกด้านการท่องเที่ยว

3.3 พัฒนาแหล่งท่องเที่ยว ปรับปรุงภูมิทัศน์และกิจกรรมให้มีความดึงดูดใจ โดยอาศัยทุนทางวัฒนธรรม ขนบธรรมเนียมวิถีการดำเนินชีวิต และสิ่งแวดล้อมตามธรรมชาติที่มีอยู่ให้เป็นประโยชน์

### แนวทางการพัฒนาจังหวัดเพชรบุรี

#### ๑. เป็นแหล่งผลิตสินค้าเกษตร อาหารปลอดภัย

๑.๑ ส่งเสริมการผลิต ควบคุมคุณภาพสินค้าเกษตรเป้าหมาย และอาหารปลอดภัย

๑.๒ สนับสนุนการเพิ่มปริมาณและมูลค่าสินค้าเกษตร อาหารและอุตสาหกรรมแปรรูปที่ปลอดภัย และได้มาตรฐานตามความต้องการของตลาด

๑.๓ จัดหาและพัฒนาแหล่งน้ำเพื่อการเกษตร ให้ครอบคลุมพื้นที่เกษตร

๑.๔ ส่งเสริมและขยายผลการดำเนินงานตามปรัชญาของเศรษฐกิจพอเพียง ให้ครอบคลุมที่ทุกอำเภอ

๑.๕ พัฒนาและส่งเสริมศักยภาพของเกษตรกร ผู้ประกอบการและผู้ใช้แรงงาน

๑.๖ ส่งเสริมการตลาด การประชาสัมพันธ์สินค้าเกษตรและผลิตภัณฑ์แปรรูป ทั้งในและต่างประเทศ

๑.๗ พัฒนาและสร้างความร่วมมือระหว่างเครือข่ายผู้ผลิตด้านเกษตร และอุตสาหกรรมแปรรูป

#### ๒. เป็นเมืองน่าอยู่ที่มีความปลอดภัย

๒.๑ ควบคุม ป้องกันและแก้ไขปัญหาจากมลพิษ ภัยธรรมชาติ สาธารณภัย และส่งเสริมอุตสาหกรรมให้ได้มาตรฐาน

๒.๒ อนุรักษ์ ฟื้นฟู พัฒนาทรัพยากรธรรมชาติและสิ่งแวดล้อม และป้องกันการกัดเซาะและรुक้าชายฝั่ง ทะเลและแม่น้ำ

๒.๓ เสริมสร้างความมั่นคง ความสงบเรียบร้อย และความปลอดภัยในชีวิตและทรัพย์สินของประชาชน

๒.๔ ปรับปรุงและพัฒนาโครงสร้างพื้นฐาน เพื่อยกระดับคุณภาพชีวิตของประชาชน

๒.๕ เสริมสร้างและพัฒนาคุณภาพชีวิตของประชาชน

๒.๖ ส่งเสริมการบริหารจัดการที่ดีของภาครัฐ

### ๓. เป็นเมืองประวัติศาสตร์ วัฒนธรรมที่มีชีวิต นำเที่ยว

๓.๑ พัฒนาแหล่งท่องเที่ยว ภูมิทัศน์และกิจกรรม โดยอาศัยทุนทางวัฒนธรรม ธรรมชาติ ภูมิปัญญาท้องถิ่น และโครงการอันเนื่องมาจากพระราชดำริ

๓.๒ ส่งเสริมการตลาด และการประชาสัมพันธ์การท่องเที่ยวเชิงรุก

๓.๓ พัฒนาโครงสร้างพื้นฐานระบบความปลอดภัย และสิ่งอำนวยความสะดวกด้านการท่องเที่ยว

๓.๔ พัฒนาบุคลากรและผู้ประกอบการที่เกี่ยวข้องกับการท่องเที่ยวอย่างต่อเนื่อง

๓.๕ บูรณาการความร่วมมือด้านการท่องเที่ยวของทุกภาคส่วน และเชื่อมโยงการท่องเที่ยวระหว่างจังหวัด/กลุ่มจังหวัด

### ๔. เป็นสังคมเข้มแข็งบนพื้นฐานความรู้คู่คุณธรรม

๔.๑ สร้างเสริมความเข้มแข็งของครอบครัวและชุมชน และพัฒนาเครือข่ายชุมชน

๔.๒ สร้างเสริมจิตสำนึกและค่านิยมที่ดีงามแก่เด็กและเยาวชน

๔.๓ ส่งเสริมการพัฒนาอาชีพ ผลิตภัณฑ์ชุมชน OTOP และ SMEs

๔.๔ สร้างสังคมแห่งการเรียนรู้และยกระดับคุณภาพการศึกษา ทั้งในและนอกระบบรวมทั้งการศึกษาตามอัธยาศัย

๔.๕ พัฒนาสังคมบนพื้นฐานความรู้คู่คุณธรรม เพื่อการเรียนรู้ตลอดชีวิต

### นโยบายขององค์การบริหารส่วนตำบล

#### ด้านสังคมและคุณภาพชีวิต

๑. ส่งเสริมและสนับสนุนการดำเนินงานด้านสาธารณสุข เพื่อให้ประชาชนมีสุขภาพพลานามัยสมบูรณ์แข็งแรง

๒. ส่งเสริมและสนับสนุนการดำเนินงานด้านการศึกษา ศาสนาและวัฒนธรรมท้องถิ่น

๓. ส่งเสริมและสนับสนุนการพัฒนาคุณภาพชีวิตของประชาชนให้มีความอยู่ดีกินดี

#### ด้านโครงสร้างพื้นฐาน

๑. พัฒนาระบบโครงสร้างพื้นฐานที่มีคุณภาพ

๒. พัฒนาระบบน้ำอุปโภคบริโภคและแหล่งน้ำเพื่อการเกษตรให้เพียงพอ

๓. ขยายเขตไฟฟ้าให้ครอบคลุมทุกครัวเรือน

#### ด้านเศรษฐกิจ

๑. สนับสนุนการทำกรเกษตรให้เหมาะสมกับความต้องการของตลาดและศักยภาพของประชาชนในตำบล

๒. สนับสนุนเงินทุนหมุนเวียนกลุ่มอาชีพต่างๆ

**ด้านทรัพยากรธรรมชาติและสิ่งแวดล้อม**

๑. จัดให้มีภาชนะรองรับขยะและสถานที่กำจัดขยะมูลฝอยภายในตำบลและหมู่บ้าน

๒. ปรับปรุงแหล่งน้ำธรรมชาติให้อยู่ในสภาพที่อำนวยประโยชน์แก่ประชาชนมากที่สุด

**ด้านการเมืองและการบริหารจัดการบ้านเมืองที่ดี**

๑. ส่งเสริมให้ประชาชนมีส่วนร่วมทางการเมือง

๒. จะเชิดชู สถาบันชาติ ศาสนา พระมหากษัตริย์

๓. ส่งเสริมการรักษาความปลอดภัยในชีวิตและทรัพย์สิน

๔. การเสริมสร้างบุคลากรให้มีความรู้ความสามารถในการปฏิบัติงาน















### ๓.๔ แผนที่ยุทธศาสตร์

แบบ ยท.๐๒

ยุทธศาสตร์การพัฒนาขององค์การบริหารส่วนตำบลบางจาน

## วิสัยทัศน์

“ บางจานน่าอยู่ ฟื้นฟูตำบล ประชาชนมีส่วนร่วม ”

## พันธกิจ

๑. พัฒนาด้านเศรษฐกิจ สังคม และวัฒนธรรมให้เหมาะสมและสอดคล้องกับศักยภาพของท้องถิ่น
๒. พัฒนาศักยภาพด้านการศึกษาของโรงเรียนในพื้นที่เพื่อพัฒนาคุณภาพ ในด้านองค์ความรู้ของประชาชนในท้องถิ่น
๓. ส่งเสริมการให้บริการด้านสาธารณสุขให้เป็นไปอย่างทั่วถึงและมีคุณภาพ
๔. ดำเนินการปรับปรุง ซ่อมแซมด้านโครงสร้างพื้นฐาน และสาธารณูปโภค ให้สอดคล้องกับความต้องการของท้องถิ่น
๕. ส่งเสริมและสนับสนุนการพัฒนาสตรี เด็ก เยาวชน ผู้สูงอายุ และผู้ด้อยโอกาส ให้มีคุณภาพชีวิตที่ดีขึ้น
๖. ส่งเสริมอนุรักษ์ทรัพยากรธรรมชาติและสิ่งแวดล้อม จัดให้มีสถานที่พักผ่อนหย่อนใจ และแหล่งท่องเที่ยวเชิงอนุรักษ์
๗. ส่งเสริมสนับสนุนกิจกรรมด้านศาสนา ศิลปวัฒนธรรม จารีตประเพณี และภูมิปัญญาท้องถิ่น นันทนาการ
๘. ส่งเสริมสนับสนุนการป้องกันและรักษาความปลอดภัยในชีวิตและทรัพย์สิน และการป้องกันสาธารณสุข
๙. ดำเนินการปรับปรุงอาคารที่ทำการ วัสดุอุปกรณ์สำนักงาน และพัฒนาบุคลากรให้มีคุณภาพ เพื่อพัฒนาระบบการบริหารจัดการให้มีประสิทธิภาพ

## เป้าประสงค์

๑. องค์กรปกครองส่วนท้องถิ่นมีระบบสาธารณูปโภค สาธารณูปการและโครงสร้างพื้นฐานที่ได้มาตรฐาน และเพียงพอ
๒. ประชาชนมีคุณภาพชีวิตที่ดี มีสุขภาพพลานามัยที่ดี ได้รับการสาธารณสุขอย่างทั่วถึง
๓. ประชาชนมีความมั่นคง ความปลอดภัยในชีวิตและทรัพย์สิน
๔. ประชาชนมีงานทำมีรายได้เพิ่มขึ้น
๕. สังคม ชุมชน มีสภาวะแวดล้อมที่ดี ประชาชนมีคุณภาพชีวิตที่ดี
๖. ปลูกจิตสำนึกการอนุรักษ์ ศิลปวัฒนธรรมประเพณีและภูมิปัญญาท้องถิ่น
๗. การบริหารในระบบบูรณาการและการทำงานเน้นความโปร่งใส

## ยุทธศาสตร์ และแนวทางการพัฒนา

๑. ยุทธศาสตร์การพัฒนาด้านโครงสร้างพื้นฐาน



#### แนวทางการพัฒนา

- ก่อสร้าง ปรับปรุง บำรุงรักษาถนน สะพาน ท่อระบายน้ำ และอื่นๆ
- ขยายเขตไฟฟ้าและซ่อมแซมไฟฟ้าสาธารณะ
- ก่อสร้าง ปรับปรุง บำรุงรักษาแหล่งน้ำ ขยายเขตประปา

### ๒. ยุทธศาสตร์การพัฒนาด้านการส่งเสริมคุณภาพชีวิต

#### แนวทางการพัฒนา

- สนับสนุนและจัดสวัสดิการแก่ชุมชน สงเคราะห์และพัฒนาคุณภาพชีวิตผู้ด้อยโอกาส
- ส่งเสริมให้ทุกคนได้รับการศึกษาอย่างเสมอภาค พัฒนาทักษะด้านการศึกษาพร้อมทั้งปลูกฝังคุณธรรม จริยธรรมสำหรับเด็กและเยาวชนในตำบล จัดการศึกษาเพื่อพัฒนาคุณภาพและศักยภาพคนในท้องถิ่น
- พัฒนาระบบบริการเพื่อสุขภาพและสุขภาวะระดับตำบล
- ส่งเสริมให้มีสถานที่สำหรับออกกำลังกาย พร้อมทั้งประสานงานขอเครื่องออกกำลังกาย เพื่อเป็นการบริการประชาชนภายในตำบล

### ๓. ยุทธศาสตร์การพัฒนาด้านการจัดระเบียบชุมชน สังคม และการรักษาความสงบเรียบร้อย

#### แนวทางการพัฒนา

- พัฒนาระบบรักษาความปลอดภัยในชีวิตและทรัพย์สิน เสริมสร้างความเข้มแข็งให้ชุมชน
- พัฒนาระบบป้องกันและบรรเทาสาธารณภัย ปัญหาเสพติด

### ๔. ยุทธศาสตร์การพัฒนาด้านการวางแผน การส่งเสริมการลงทุน พาณิชยกรรม เศรษฐกิจพอเพียง และการท่องเที่ยว

#### แนวทางการพัฒนา

- ส่งเสริม สนับสนุนและพัฒนากลุ่มอาชีพให้เข้มแข็ง
- พัฒนาและส่งเสริมอาชีพให้แก่ประชาชนตามแนวทางปรัชญาเศรษฐกิจพอเพียง

### ๕. ยุทธศาสตร์การพัฒนาด้านการบริหารจัดการและการอนุรักษ์ทรัพยากรธรรมชาติและสิ่งแวดล้อม

#### แนวทางการพัฒนา

- สร้างจิตสำนึกในการอนุรักษ์และความตระหนักในการจัดการทรัพยากรธรรมชาติและสิ่งแวดล้อม จัดระบบการจัดการขยะมูลฝอยและระบบระบายน้ำเสีย

### ๖. ยุทธศาสตร์การพัฒนาด้านศิลปะ วัฒนธรรม จารีตประเพณีและภูมิปัญญาท้องถิ่น

#### แนวทางการพัฒนา

- ส่งเสริม เผยแพร่ และอนุรักษ์ ศิลปวัฒนธรรม จารีตประเพณี และภูมิปัญญาท้องถิ่น โบราณสถาน โบราณวัตถุ การดำเนินชีวิตตามแบบอย่างวิถีไทย รวมทั้งให้การสนับสนุนและให้ความร่วมมือในการดำเนินกิจกรรมทางศาสนาเนื่องจากภายในตำบลบางจาน มีวัดจำนวน ๓ วัด ได้แก่ วัดปากน้ำสามัคคี วัดโพธิ์ทัยมณี และวัดใหม่เจริญธรรม

### ๗. ยุทธศาสตร์การพัฒนาระบบการบริหารจัดการที่ดีในองค์กรและการมีส่วนร่วมของประชาชน

#### แนวทางการพัฒนา

- บริหารงานตามอำนาจหน้าที่ขององค์การบริหารส่วนตำบล พัฒนาการบริหารจัดการที่ดีในองค์กร เปิดโอกาสให้ประชาชนในตำบลได้มีส่วนร่วมในการบริหารจัดการองค์กรและทรัพยากรธรรมชาติในท้องถิ่น

ของตนเอง ดูแลสอดส่องพร้อมการป้องกันไม่ให้เกิดการทุจริตในวงราชการ พร้อมทั้งให้ความรู้ความเข้าใจเกี่ยวกับองค์การบริหารส่วนตำบล

- การพัฒนาบุคลากรในองค์กรให้มีความพร้อมในการทำงานตลอดเวลา
- ปรับปรุงและพัฒนาจัดหาเครื่องมือเครื่องใช้ และสถานที่ปฏิบัติงานให้ทันสมัยอยู่เสมอ
- ปรับปรุงและพัฒนารายได้ขององค์กร
- การส่งเสริมค่านิยม ๑๒ ประการ อาทิ จัดกิจกรรมเพื่อส่งเสริมความรักชาติ ศาสนา

พระมหากษัตริย์ (วันพ่อแห่งชาติ วันแม่แห่งชาติ) พนักงานทุกท่านมีความซื่อสัตย์ ไม่ทุจริต เสียสละ อดทน มีอุดมการณ์ในสิ่งที่ดีงามเพื่อส่วนรวม ใฝ่หาความรู้อยู่เสมอ รักษาวัฒนธรรมประเพณีไทยอันงดงาม มีศีลธรรมรักษาความสัตย์ หวังดีต่อผู้อื่น แม่แก่และแก่ป็น มีความเป็นประชาธิปไตย ระเบียบวินัย เคารพผู้ใหญ่ ดำรงตนตามปรัชญาเศรษฐกิจพอเพียง รวมทั้งคำนึงถึงประโยชน์ของส่วนรวมและของชาติมากกว่าประโยชน์ของตนเอง